

Manual do usuário da EPSON Stylus® Photo 1430W

Conteúdo

Manual do usuário da EPSON Stylus Photo 1430W	9
Informações básicas do produto	10
Localização das partes da impressora	10
Partes da impressora - superior	10
Partes da impressora - traseira	11
Partes da impressora - dentro	12
Partes da impressora - luzes e botões do painel de controle	13
Temporizador de desligamento.....	13
Mudando a configuração de desligamento do temporizador - Windows	14
Mudando a configuração de desligamento do temporizador - Mac OS X.....	15
Como colocar papel	16
Como colocar papel	16
Como colocar envelopes	19
Capacidade de carregamento do papel	22
Papéis EPSON disponíveis.....	22
Compatibilidade de papel para impressão sem margens.....	25
Configurações de tipo de papel ou mídia	26
Como imprimir a partir de um computador.....	28
Como imprimir com Windows.....	28
Como selecionar configurações básicas de impressão - Windows	28
Opções básicas de impressão - Windows	30
Como selecionar configurações avançadas de impressão - Windows	31
Configurações avançadas de qualidade de impressão - Windows	33
Opções avançadas de impressão - Windows	33
Opções de gerenciamento de cores - Windows.....	34
Como selecionar as opções de layout de impressão - Windows	34
Como selecionar uma predefinição de impressão - Windows	36
Como imprimir seu documento ou foto - Windows	37
Como verificar o estado da impressão - Windows	38
Como selecionar configurações padrão de impressão - Windows	39

Como mudar o idioma das telas do software da impressora.....	40
Como alterar as opções de atualização automática	42
Como imprimir com Mac OS X 10.5, 10.6 ou 10.7	43
Como selecionar as configurações básicas de impressão - Mac OS X 10.5/10.6/10.7	43
Configurações de qualidade de impressão - Mac OS X 10.5/10.6/10.7	47
Opções de impressão - Mac OS X 10.5/10.6/10.7	47
Como selecionar as configurações de página - Mac OS X 10.5/10.6/10.7	47
Como selecionar as opções de layout de impressão - Mac OS X 10.5/10.6/10.7	48
Como fazer o gerenciamento de cores - Mac OS X 10.5/10.6/10.7.....	49
Correspondência de cores e opções de cores - Mac OS X 10.5/10.6/10.7	50
Como selecionar as preferências de impressão - Mac OS X 10.5/10.6/10.7.....	51
Preferências de impressão - Mac OS X 10.5/10.6/10.7	52
Como imprimir seu documento ou foto - Mac OS X 10.5/10.6/10.7	52
Como verificar o estado da impressão - Mac OS X 10.5/10.6/10.7	53
Como imprimir com Mac OS X 10.4	54
Como selecionar as configurações de página - Mac OS X 10.4	55
Como selecionar as configurações básicas de impressão - Mac OS X 10.4	56
Configurações de qualidade de impressão - Mac OS X 10.4	58
Opções de impressão - Mac OS X 10.4	58
Como selecionar as opções de layout de impressão - Mac OS X 10.4	59
Como fazer o gerenciamento de cores - Mac OS X 10.4.....	59
Opções de cor - Mac OS X 10.4.....	60
Como selecionar as preferências de impressão - Mac OS X 10.4.....	60
Preferências de impressão - Mac OS X 10.4	61
Como imprimir seu documento ou foto - Mac OS X 10.4	61
Como verificar o estado da impressão - Mac OS X 10.4.....	62
Como cancelar a impressão usando um botão do produto	63
Uso de um dispositivo externo com o seu produto	64
Impressão sem fio a partir de um dispositivo móvel	64
Como imprimir a partir de uma câmera conectada ao seu produto	64
Como imprimir em um CD/DVD	66
Como colocar um CD/DVD	66
Como retirar um CD/DVD impresso	70

Impressão em CDs/DVDs a partir de um computador	70
Impressão em um CD/DVD com o Windows	70
Criação de um CD/DVD - Windows	71
Como imprimir seu projeto de CD/DVD - Windows.....	71
Como ajustar a posição de impressão de CD/DVD - Windows.....	72
Como ajustar a qualidade de impressão em CD/DVD - Windows.....	74
Impressão em um CD/DVD com o Mac OS X	76
Criação de um CD/DVD - Mac OS X	76
Como imprimir seu projeto de CD/DVD - Mac OS X.....	77
Como ajustar a posição de impressão de CD/DVD - Mac OS X.....	78
Como ajustar a qualidade de impressão de CD/DVD - Mac OS X.....	80
Como substituir os cartuchos de tinta	82
Verificação do estado dos cartuchos.....	82
Como verificar o estado dos cartuchos.....	82
Como verificar o estado dos cartuchos com Windows	82
Como verificar o estado dos cartuchos com Mac OS X.....	85
Como comprar cartuchos de tinta EPSON.....	86
Números de referência dos cartuchos de tinta	86
Como retirar e instalar cartuchos de tinta.....	87
Como ajustar a qualidade de impressão.....	93
Manutenção do cabeçote de impressão.....	93
Verificação dos jatos de impressão	93
Como verificar os jatos usando os botões de produto	94
Como verificar os jatos usando um utilitário do computador.....	95
Limpeza do cabeçote de impressão	98
Como limpar o cabeçote de impressão usando os botões do produto.....	98
Como limpar o cabeçote de impressão usando um utilitário do computador.....	100
Alinhamento do cabeçote de impressão	103
Como alinhar o cabeçote de impressão usando um utilitário do computador.....	104
Como limpar o caminho do papel.....	106
Limpeza e transporte do produto.....	108
Limpeza do produto.....	108
Transporte do produto.....	109

Solução de problemas	111
Como procurar por atualizações para o software	111
Luz de estado da impressora	111
Execução da verificação da impressora.....	114
Resolução de problemas de instalação.....	115
Ouve-se um ruído após a instalação da tinta.....	115
Problemas de instalação do software	116
Resolução de problemas de rede.....	116
O produto não consegue se conectar a um roteador ou ponto de acesso.....	117
O software de rede não consegue encontrar o produto na rede.....	117
O produto não aparece na janela de impressora do Mac OS X.....	118
Não é possível imprimir em rede	118
Como imprimir uma folha de estado da rede.....	119
Resolução de problemas com o papel	119
Problemas de alimentação do papel	119
Problemas de obstrução do papel	120
Problemas de ejeção do papel	121
Solução de problemas de impressão a partir de um computador	121
Nada é impresso	121
Ouve-se ruído, mas nada é impresso.....	122
O produto emite ruídos quando fica sem ser usado por um certo tempo	122
O ícone do produto não aparece na barra de tarefas do Windows.....	123
Ocorre um erro após substituição do cartucho	123
A impressão está lenta	124
Resolução de problemas de layout e conteúdo de página	125
Imagem aparece invertida	125
Muitas cópias são impressas.....	125
Páginas em branco são impressas.....	126
As margens estão incorretas no impresso.....	126
Caracteres incorretos são impressos	127
Tamanho ou posição incorreta da imagem.....	128
A impressão está inclinada.....	128
Resolução de problemas de qualidade de impressão.....	129

Linhas brancas ou escuras na impressão	129
O impresso está borrado ou manchado.....	130
O impresso está fraco ou tem espaços em branco.....	131
O impresso está granulado.....	132
As cores estão incorretas	132
Quando desinstalar o software do produto.....	133
Como desinstalar o software do produto - Windows.....	133
Como desinstalar o software do produto - Mac OS X	134
Onde obter ajuda.....	134
Especificações técnicas	137
Requisitos de sistema para Windows.....	137
Requisitos de sistema para Mac	138
Especificações de impressão.....	138
Especificações do papel.....	138
Especificações de área imprimível	140
Especificações do cartucho de tinta	143
Especificações de dimensão.....	143
Especificações elétricas	144
Especificações ambientais	145
Especificações de interface.....	145
Especificações de interface de rede.....	145
Especificações de aprovações e segurança	146
Avisos.....	147
Instruções de descarte do produto	147
Reciclagem	147
FCC Compliance Statement.....	148
Software Notices	149
Marcas registradas.....	153
Avisos sobre direitos autorais	154
Uma nota sobre a utilização responsável de materiais protegidos por direitos autorais.....	154
Atraso padrão para gerenciamento de energia para produtos EPSON	155
Atribuição de direitos autorais	155

Manual do usuário da EPSON Stylus Photo 1430W

Bem-vindo ao *Manual do usuário* da EPSON Stylus Photo 1430W.

Informações básicas do produto

Veja estas seções para aprender sobre as características básicas de seu produto.

[Localização das partes da impressora](#)

[Temporizador de desligamento](#)

Localização das partes da impressora

Veja estas seções para identificar as partes da sua impressora

[Partes da impressora - superior](#)

[Partes da impressora - traseira](#)

[Partes da impressora - dentro](#)

[Partes da impressora - luzes e botões do painel de controle](#)

Tema principal: [Informações básicas do produto](#)

Partes da impressora - superior

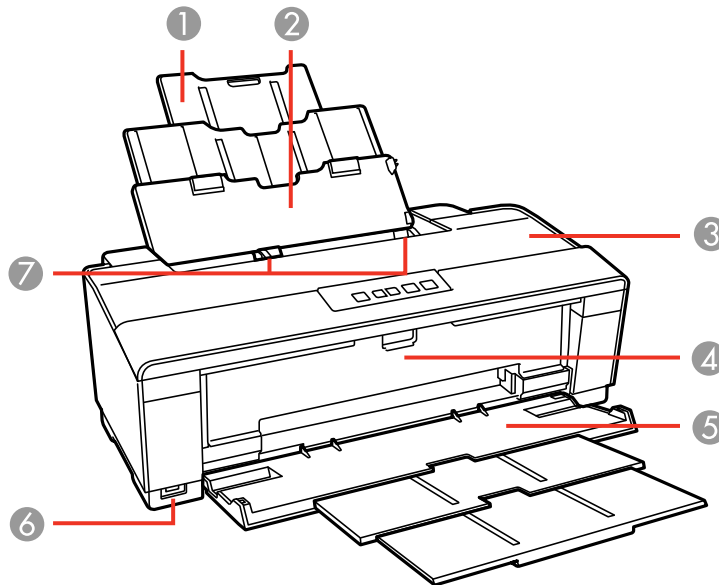

- 1 Suporte de papel
- 2 Alimentador de folhas
- 3 Tampa da impressora
- 4 Bandeja de alimentação do CD/DVD
- 5 Bandeja de saída
- 6 Porta USB tipo A para dispositivos externos
- 7 Guias da borda

Tema principal: [Localização das partes da impressora](#)

Partes da impressora - traseira

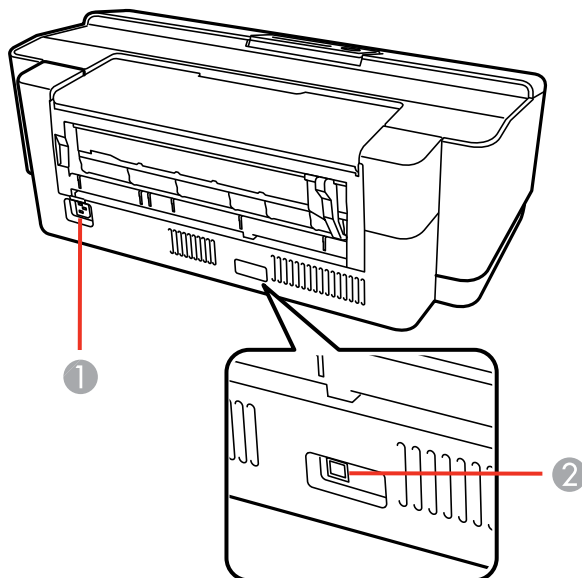

- 1 Entrada AC
- 2 Porta **USB** para conexão de computador

Tema principal: [Localização das partes da impressora](#)

Partes da impressora - dentro

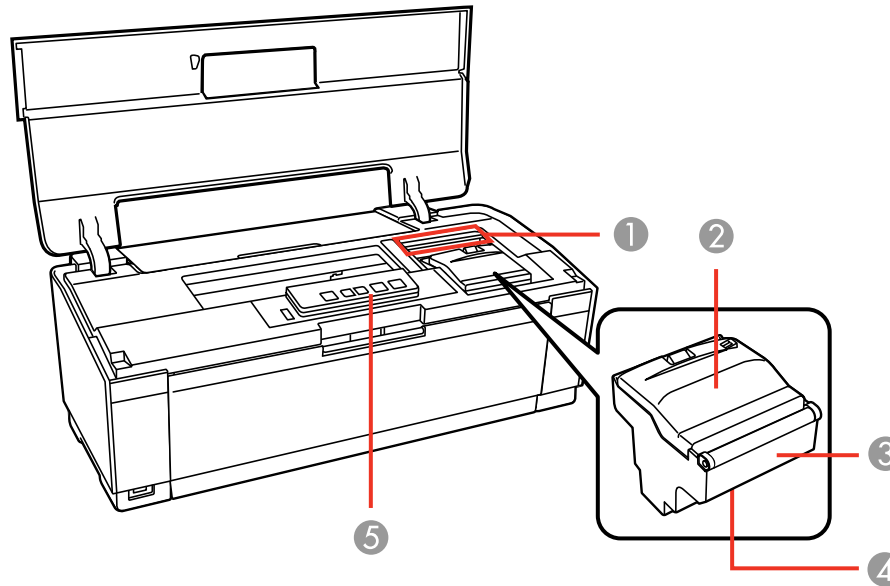

- 1 Luzes dos cartuchos de tinta
- 2 Tampa do compartimento de cartuchos de tinta
- 3 Suporte do cartucho de tinta (não remover)
- 4 Cabeçote de impressão
- 5 Painel de controle

Tema principal: [Localização das partes da impressora](#)

Partes da impressora - luzes e botões do painel de controle

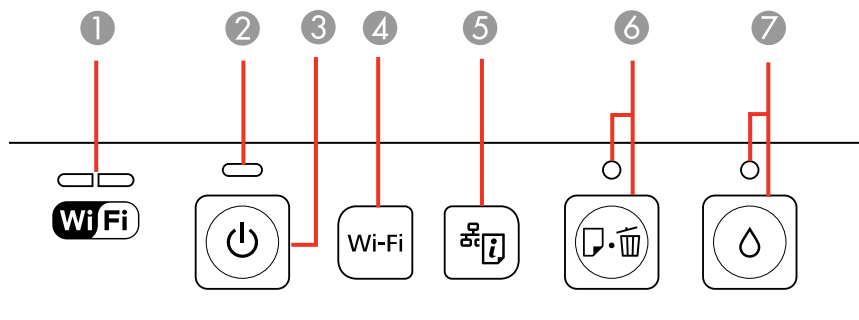

- 1 Luz WiFi
- 2 Luz ⏻ ligar
- 3 Botão ⏻ ligar
- 4 Botão **Wi-Fi**
- 5 Botão 📶 estado da rede
- 6 Botão e luz 🗑️ papel/cancelar
- 7 Botão e luz 💧 tinta

Tema principal: [Localização das partes da impressora](#)

Referências relacionadas

[Luz de estado da impressora](#)

Temporizador de desligamento

O produto desliga-se automaticamente se não for utilizado por um período de tempo após entrar no modo de descanso. Você pode ajustar o período de tempo antes de desligar, mas aumentar o tempo reduz a eficiência de energia do produto.

[Mudando a configuração de desligamento do temporizador - Windows](#)

[Mudando a configuração de desligamento do temporizador - Mac OS X](#)

Tema principal: [Informações básicas do produto](#)

Mudando a configuração de desligamento do temporizador - Windows

Você pode usar o software da impressora para alterar o período de tempo antes do produto desligar-se automaticamente.

1. Clique com o botão direito do mouse no ícone do produto na barra de tarefas do Windows e selecione **Definições da impressora**.
2. Clique na guia **Manutenção**.
3. Clique no botão **Dados sobre a impressora e opções**.

Você verá a seguinte tela:

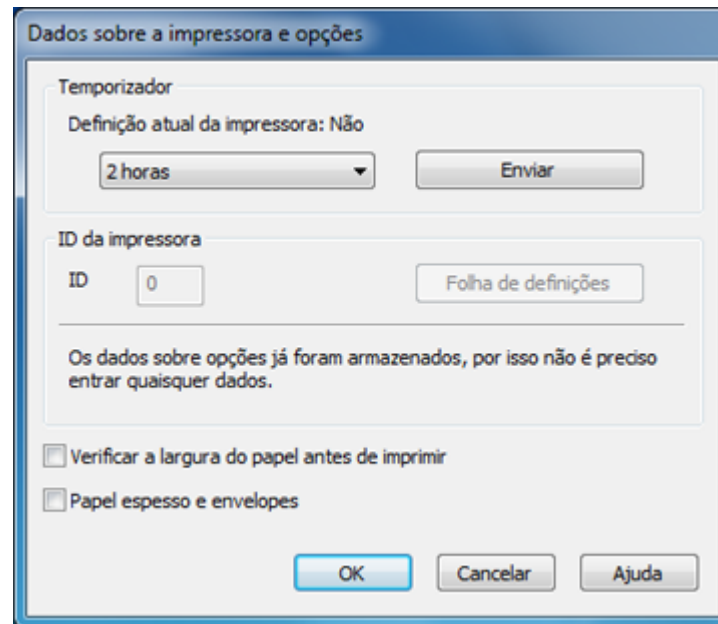

4. Selecione o período desejado como a configuração de **Temporizador**.
5. Clique em **Enviar**.
6. Clique em **OK** para sair.

Tema principal: [Temporizador de desligamento](#)

Mudando a configuração de desligamento do temporizador - Mac OS X

Você pode usar o software da impressora para alterar o período de tempo antes do produto desligar-se automaticamente.

1. Execute um dos seguintes procedimentos:
 - **Mac OS X 10.6/10.7:** No menu da maçã ou no Dock, selecione **Preferências do Sistema**. Selecione **Impressoras e Fax** ou **Impressão e Escaneamento**, selecione o produto e selecione **Opções e Materiais**. Selecione **Utilitário** e selecione **Abrir Utilitário de Impressão**.
 - **Mac OS X 10.4/10.5:** No menu da maçã ou no Dock, selecione **Preferências do Sistema**. Selecione **Impressoras e Fax**, selecione o produto e selecione **Abrir lista de impressão** ou **Lista de impressão**. Selecione **Utilitário**.
2. Selecione **Definições da impressora**.

Você verá a seguinte tela:

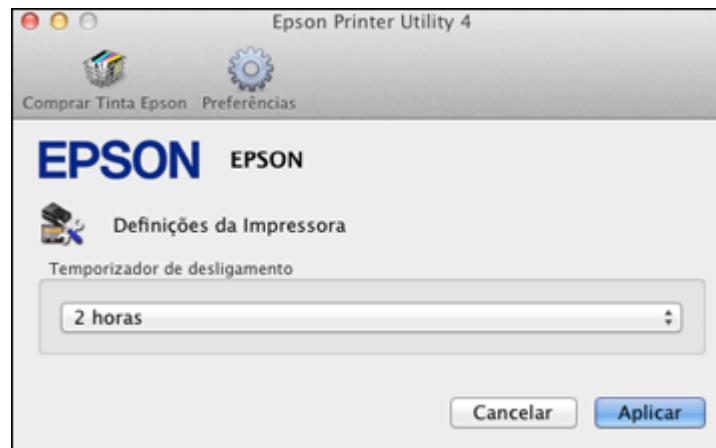

3. Selecione o período desejado como a configuração de **Temporizador de desligamento**.
4. Clique em **Aplicar**.

Tema principal: [Temporizador de desligamento](#)

Como colocar papel

Antes de imprimir, coloque o papel para o tipo de impressão que vai fazer.

[Como colocar papel](#)

[Como colocar envelopes](#)

[Capacidade de carregamento do papel](#)

[Papéis EPSON disponíveis](#)

[Compatibilidade de papel para impressão sem margens](#)

[Configurações de tipo de papel ou mídia](#)

Como colocar papel

Você pode imprimir em uma variedade de tipos e tamanhos de papel.

1. Abra o suporte de papel e puxe para cima as extensões.

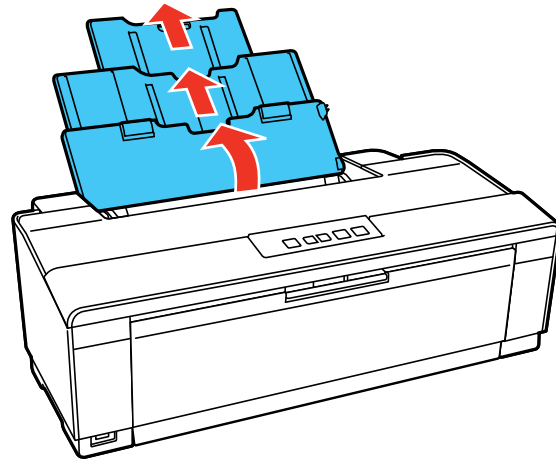

2. Abra a bandeja de saída e puxe as extensões.

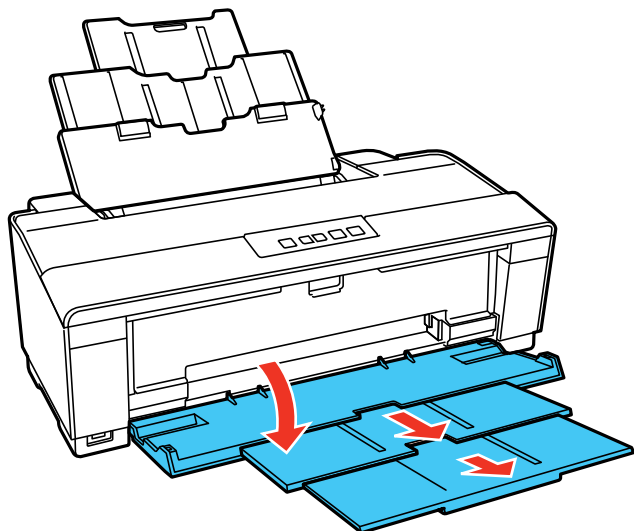

3. Deslize a guia da margem para a esquerda.

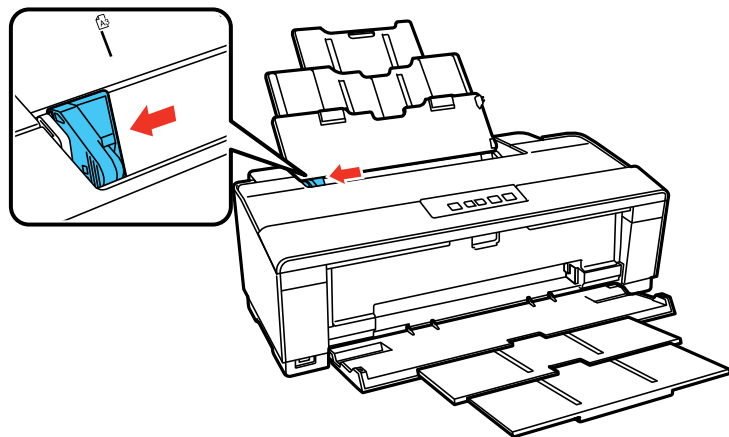

4. Coloque o papel com o lado brilhante ou imprimível voltado para cima, com a borda estreita primeiro e contra a margem direita do alimentador e por trás da guia. Depois, deslize a guia da margem

contra o papel, mas não aperte muito. Se você for colocar uma pilha de papel, abane as folhas primeiro e bata a pilha sobre uma superfície plana para alinhar as bordas.

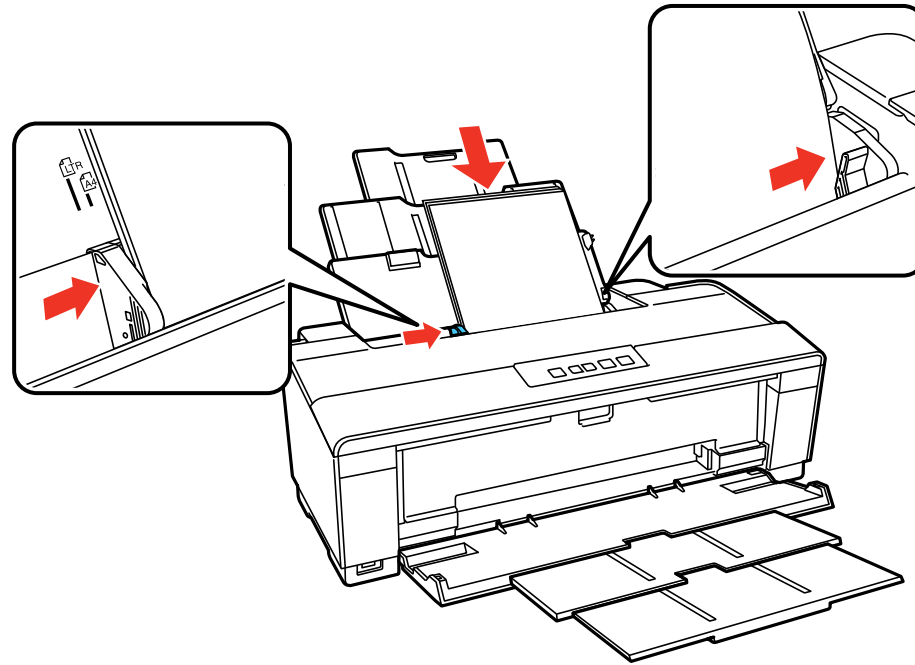

Observação: Durante a impressão, a guia de margem esquerda move-se automaticamente 0,12 polegadas (3 mm) para a esquerda. Não a mova de volta manualmente.

Sempre siga estas diretrizes de carregamento de papel:

- Coloque apenas o número recomendado de folhas.
- Coloque o papel com a borda curta entrando primeiro, não importa a direção do documento ou da foto.
- Coloque o papel timbrado ou papel pré-impresso com a margem superior primeiro.
- Não coloque papel além da seta na guia de margem.
- Não coloque papel com perfurações.
- Confira o pacote do papel para instruções de carregamento adicionais.

Tema principal: [Como colocar papel](#)

Referências relacionadas

[Capacidade de carregamento do papel](#)

Como colocar envelopes

Você pode imprimir em envelope comum neste tamanho: No. 10 (105 × 241 mm [4,1 × 9,5 pol.]).

1. Abra o suporte de papel e puxe para cima as extensões.

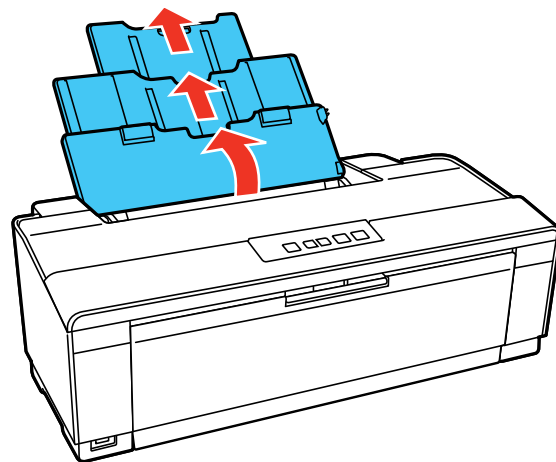

2. Abra a bandeja de saída e puxe as extensões.

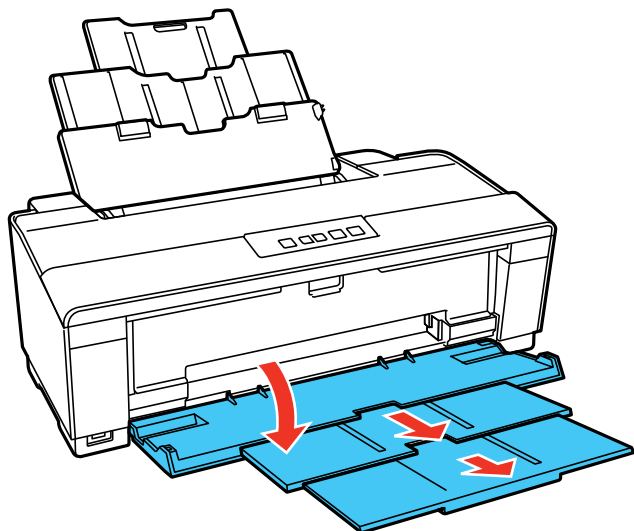

3. Deslize a guia da margem para a esquerda.

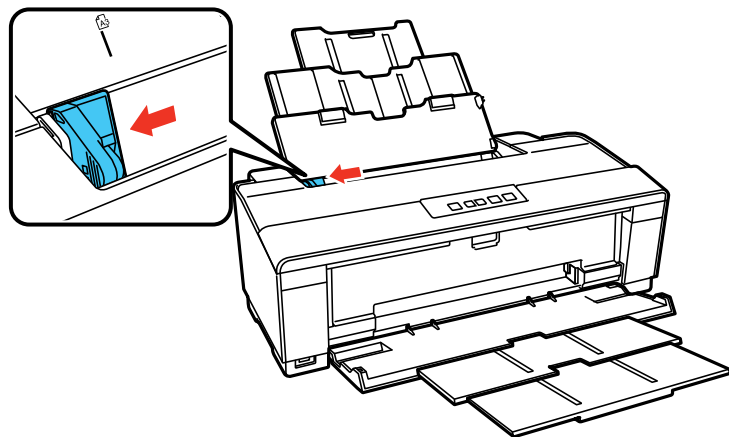

4. Carregue até 10 envelopes contra o lado direito da impressora, como o lado de impressão voltado para cima e com a aba virada para a esquerda. Depois, deslize a guia da margem contra os envelopes, mas não aperte muito.

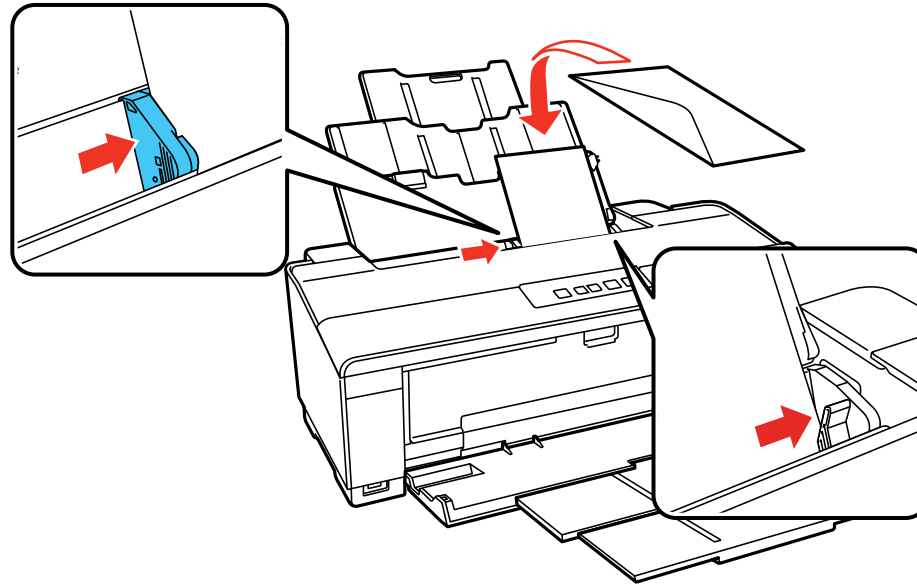

Sempre siga estas diretrizes de carregamento de envelope:

- Se você tiver problemas para colocar uma pilha de envelopes, pressione cada envelope antes de colocá-lo ou coloque um envelope de cada vez.
- Não coloque envelopes que estejam enrolados, dobrados ou muito finos.

Tema principal: [Como colocar papel](#)

Referências relacionadas

[Capacidade de carregamento do papel](#)

Capacidade de carregamento do papel

Tipo de papel	Coloque até este número de folhas
Papel normal* Carta (8,5 x 11 pol. [216 x 279 mm])	Aproximadamente 100 folhas **
EPSON Bright White Paper	80 folhas
EPSON Presentation Paper Matte	Tamanho A3 ou maiores: 50 folhas Tamanhos menores: 100 folhas
EPSON Ultra Premium Photo Paper Glossy	20 folhas
EPSON Photo Paper Glossy EPSON Premium Photo Paper Glossy EPSON Premium Photo Paper Semi-gloss EPSON Premium Presentation Paper Matte EPSON Ultra Premium Presentation Paper Matte EPSON Ultra Premium Photo Paper Luster	Tamanho A3 ou maiores: 10 folhas Tamanhos menores: 20 folhas
EPSON Premium Presentation Paper Matte Double-sided EPSON Brochure & Flyer Paper Matte Double-sided EPSON Photo Quality Self-adhesive Sheets EPSON Iron-on Cool Peel Transfer paper	1 folha

* Baseado em papel de 75 g/m² (20 libras) de gramatura. Não coloque papel acima da seta na guia de margem.

** Para a impressão frente e verso manual, carregue até 80 folhas.

Tema principal: [Como colocar papel](#)

Papéis EPSON disponíveis

Você também pode comprar tinta e papel genuínos EPSON através de um revendedor autorizado. Para encontrar o revendedor mais próximo, visite o site global.latin.epson.com/br ou ligue para o escritório de vendas da Epson mais próximo.

Observação: A disponibilidade de papéis (ou mídia) varia de acordo com o país.

Tipo de papel	Tamanho	Número de referência	Número de folhas
EPSON Bright White Paper	Carta (8,5 x 11 pol. [216 x 279 mm])	S041586	500
EPSON Photo Paper Glossy	4 x 6 pol. (102 x 152 mm)	S041809	50
		S042038	100
	A4 (210 x 297 mm [8,3 x 11,7 pol.])	S041140-ML	20
	Carta (8,5 x 11 pol. [216 x 279 mm])	S041141	20
		S041649	50
		S041271	100
11 x 17 pol. (279 x 432 mm)	S041156	20	
13 x 19 pol. (330 x 483 mm)	S041143	20	
EPSON Premium Photo Paper Glossy	4 x 6 pol. (102 x 152 mm)	S041808	40
		S041727	100
	5 x 7 pol. (127 x 178 mm)	S041464	20
	8 x 10 pol. (203 x 254 mm)	S041465	20
	Carta (8,5 x 11 pol. [216 x 279 mm])	S042183	25
		S041667	50
	11 x 14 pol. (279 x 356 mm)	S041466	20
	11 x 17 pol. (279 x 432 mm)	S041290	20
11,7 x 16,5 pol. (297 x 420 mm)	S041288	20	
13 x 19 pol. (330 x 483 mm)	S041289	20	

Tipo de papel	Tamanho	Número de referência	Número de folhas
EPSON Ultra Premium Photo Paper Glossy	4 × 6 pol. (102 × 152 mm)	S042181	60
		S042174	100
	5 × 7 pol. (127 × 178 mm)	S041945	20
	8 × 10 pol. (203 × 254 mm)	S041946	20
EPSON Ultra Premium Photo Paper Luster	Carta (8,5 x 11 pol. [216 × 279 mm])	S042182	25
		S042175	50
	Carta (8,5 x 11 pol. [216 × 279 mm])	S041405	50
EPSON Ultra Premium Photo Paper Luster	11,7 × 16,5 pol. (297 × 420 mm)	S041406	50
	13 × 19 pol. (330 × 483 mm)	S041407	50
	EPSON Premium Photo Paper Semi-gloss	4 × 6 pol. (102 × 152 mm)	S041982
Carta (8,5 x 11 pol. [216 × 279 mm])		S041331	20
13 × 19 pol. (330 × 483 mm)		S041327	20
EPSON Presentation Paper Matte	Carta (8,5 x 11 pol. [216 × 279 mm])	S041062	100
	Ofício (216 × 357 mm [8,5 x 14 pol.])	S041067	100
	11 × 17 pol. (279 × 432 mm)	S041069	100
	13 × 19 pol. (330 × 483 mm)	S041070	100

Tipo de papel	Tamanho	Número de referência	Número de folhas
EPSON Premium Presentation Paper Matte	8 × 10 pol. (203 × 254 mm)	S041467	50
	Carta (8,5 x 11 pol. [216 × 279 mm])	S041257	50
		S042180	100
	11 × 14 pol. (279 × 356 mm)	S041468	50
	11,7 × 16,5 pol. (297 × 420 mm)	S041260	50
	13 × 19 pol. (330 × 483 mm)	S041263	50
EPSON Premium Presentation Paper Matte Double-sided	Carta (8,5 x 11 pol. [216 × 279 mm])	S041568	50
EPSON Ultra Premium Presentation Paper Matte	Carta (8,5 x 11 pol. [216 × 279 mm])	S041341	50
	11,7 × 16,5 pol. (297 × 420 mm)	S041339	50
	13 × 19 pol. (330 × 483 mm)	S041343	50
EPSON Brochure & Flyer Paper Matte Double-sided	Carta (8,5 x 11 pol. [216 × 279 mm])	S042384	150
EPSON Photo Quality Self-adhesive Sheets	A4 (210 × 297 mm [8,3 × 11,7 pol.])	S041106	10
EPSON Iron-on Cool Peel Transfer paper	Carta (8,5 x 11 pol. [216 × 279 mm])	S041153	10

Tema principal: [Como colocar papel](#)

Compatibilidade de papel para impressão sem margens

É possível imprimir fotos sem margens em tipos de papel compatíveis com tamanhos compatíveis:

Tipos de papel para imprimir sem margens

- EPSON Photo Paper Glossy
- EPSON Premium Photo Paper Glossy
- EPSON Ultra Premium Photo Paper Glossy

- EPSON Premium Photo Paper Semi-gloss
- EPSON Ultra Premium Photo Paper Luster
- EPSON Premium Presentation Paper Matte
- EPSON Ultra Premium Presentation Paper Matte

Tamanhos de papel para imprimir sem margens

- 4 × 6 pol. (102 × 152 mm)
- 5 × 7 pol. (127 × 178 mm)
- 8 × 10 pol. (203 × 254 mm)
- 11 × 14 pol. (279 × 356 mm)
- 11 × 17 pol. (279 × 432 mm)
- 11,7 × 16,5 pol. (297 × 420 mm)
- 12 × 12 pol. (305 × 305 mm)
- 13 × 19 pol. (330 × 483 mm)

Tema principal: [Como colocar papel](#)

Configurações de tipo de papel ou mídia

Para este papel	Selecione esta configuração
Papel normal EPSON Bright White Paper EPSON Iron-on Cool Peel Transfer paper EPSON Photo Quality Self-adhesive Sheets	Papel Normal/Bright White Paper
EPSON Photo Paper Glossy	Photo Paper Glossy
EPSON Premium Photo Paper Glossy	Premium Photo Paper Glossy
EPSON Ultra Premium Photo Paper Glossy	Ultra Premium Photo Paper Glossy
EPSON Premium Photo Paper Semi-gloss	Premium Photo Paper Semi-Gloss
EPSON Ultra Premium Photo Paper Luster	Ultra Premium Photo Paper Luster
EPSON Presentation Paper Matte	Presentation Paper Matte

Para este papel	Selecione esta configuração
EPSON Premium Presentation Paper Matte EPSON Premium Presentation Paper Matte Double-sided EPSON Brochure & Flyer Paper Matte Double- sided	Premium Presentation Paper Matte
EPSON Ultra Premium Presentation Paper Matte	Ultra Premium Presentation Matte
Envelopes	Envelope

Tema principal: [Como colocar papel](#)

Como imprimir a partir de um computador

Antes de imprimir documentos ou fotos do seu computador, verifique se você configurou o seu produto e instalou o software, conforme descrito no pôster *Guia de instalação*.

Observação: É uma boa ideia verificar se há atualizações para o software do seu produto no site de suporte da Epson.

[Como imprimir com Windows](#)

[Como imprimir com Mac OS X 10.5, 10.6 ou 10.7](#)

[Como imprimir com Mac OS X 10.4](#)

[Como cancelar a impressão usando um botão do produto](#)

Como imprimir com Windows

Você pode imprimir com o seu produto usando qualquer programa de impressão do Windows, como descrito nestas seções.

[Como selecionar configurações básicas de impressão - Windows](#)

[Como selecionar configurações avançadas de impressão - Windows](#)

[Como selecionar as opções de layout de impressão - Windows](#)

[Como selecionar uma predefinição de impressão - Windows](#)

[Como imprimir seu documento ou foto - Windows](#)

[Como selecionar configurações padrão de impressão - Windows](#)

[Como alterar as opções de atualização automática](#)

Tema principal: [Como imprimir a partir de um computador](#)

Como selecionar configurações básicas de impressão - Windows

Selecione as configurações básicas para o documento ou foto que você deseja imprimir.

1. Abra a foto ou documento que deseja imprimir.
2. Selecione o comando de impressão no seu aplicativo.

Observação: Pode ser necessário selecionar um ícone de impressão na tela, a opção **Imprimir** no menu Arquivo ou outro comando. Veja o utilitário de ajuda do seu aplicativo para mais detalhes.

3. Se necessário, selecione o nome do produto como a impressora que deseja usar.

Observação: Pode ser que também tenha que selecionar **Propriedades** ou **Preferências** para ver as suas configurações de impressão.

Você vê a guia Principal da janela de configurações da sua impressora:

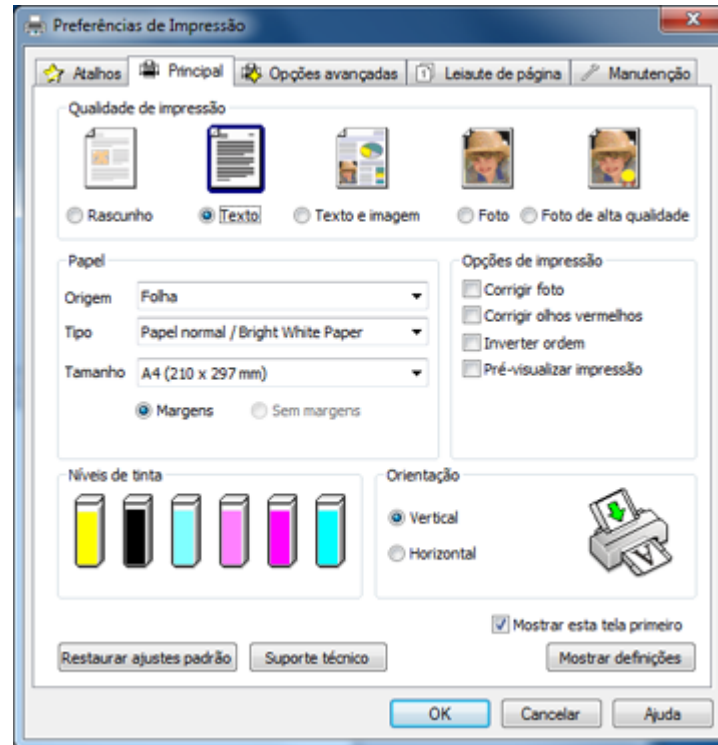

4. Se necessário, selecione **Folha** como a definição de **Origem**.
5. Selecione a definição de **Qualidade de impressão** que corresponda ao seu conteúdo de impressão e a qualidade de impressão que deseja usar.
6. Selecione o tipo de papel carregado como a definição de **Tipo**.

Observação: A definição pode não corresponder exatamente ao nome do seu papel. Veja a lista de definições de tipo de papel para mais detalhes.

7. Selecione o tamanho do papel colocado como a definição de **Formato**.

Observação: Você também pode selecionar a configuração **Definido pelo usuário** para criar um tamanho de papel personalizado.

8. Selecione uma das opções de margem:

- Se você estiver imprimindo uma fotografia sem margens, selecione **Sem margens**.

Observação: Você deve selecionar um tipo e tamanho de papel sem margens compatível para imprimir sem margens. Confira a lista de compatibilidade de papel sem margem para mais detalhes.

- Se você estiver imprimindo um documento ou uma foto com margens, selecione **Margens**.

9. Selecione a orientação do seu documento ou foto, conforme mostrado na janela de configurações da impressora.

Observação: Se você estiver imprimindo um envelope, selecione **Horizontal**.

10. Selecione qualquer uma das opções de impressão disponíveis.

Observação: Se você precisar acessar o site de suporte da Epson, clique no botão de **Suporte técnico**.

[Opções básicas de impressão - Windows](#)

Tema principal: [Como imprimir com Windows](#)

Referências relacionadas

[Compatibilidade de papel para impressão sem margens](#)

[Configurações de tipo de papel ou mídia](#)

Tarefas relacionadas

[Como imprimir seu documento ou foto - Windows](#)

Opções básicas de impressão - Windows

Você pode selecionar qualquer uma das opções básicas de impressão para personalizar a sua impressão. Algumas opções podem estar pré-selecionadas ou indisponíveis, dependendo das outras configurações que você escolheu.

Corrigir foto

Melhora a cor, contraste e nitidez das fotos com falhas.

Observação: Corrigir foto usa uma tecnologia sofisticada de reconhecimento de rosto para otimizar fotos que incluem rostos. Para que isso funcione, ambos os olhos e o nariz devem ser visíveis no rosto do sujeito. Se sua foto incluir um rosto com uma cor intencionalmente diferente, como em uma estátua, você pode ter que desativar a função **Corrigir foto** para manter os efeitos de cor especiais.

Corrigir olhos vermelhos

Reduz ou remove olhos vermelhos nas fotos.

Inverter ordem

Imprime trabalhos de impressão de múltiplas páginas, começando pela última página.

Pré-visualizar impressão

Exibe uma visualização da impressão antes de imprimir.

Tema principal: [Como selecionar configurações básicas de impressão - Windows](#)

Como selecionar configurações avançadas de impressão - Windows

Selecione as configurações de impressão na guia Opções avançadas para personalizar as configurações de qualidade e cor para sua impressão e salvar suas configurações personalizadas.

1. Clique na guia **Opções avançadas**.

Você vê as configurações avançadas de impressão:

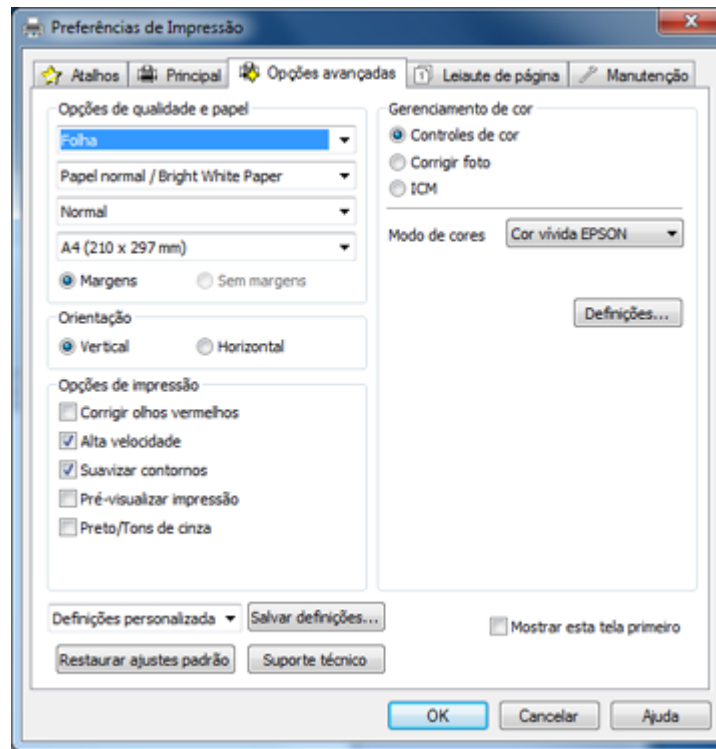

2. Selecione as **Opções de qualidade e papel** para a sua impressão:

- Certifique-se de que a opção **Folha** está selecionada.
- Selecione o tipo de papel colocado.

Observação: Veja a lista de definições de tipo de papel para mais detalhes.

- Selecione a configuração de qualidade de impressão que deseja usar.

Observação: Veja a lista de configurações de qualidade de impressão para mais detalhes.

- Selecione o tamanho do papel colocado.
- Selecione **Sem margens** para imprimir uma foto sem margens ou **Margens** para imprimir um documento ou uma foto com margens.

Observação: Você deve selecionar um tipo e tamanho de papel sem margens compatível para imprimir sem margens. Confira a lista de compatibilidade de papel sem margem para mais detalhes.

3. Selecione **Horizontal** ou **Vertical** como a orientação do seu documento ou foto.

Observação: Se você estiver imprimindo um envelope, selecione **Horizontal**.

4. Selecione qualquer uma das opções avançadas disponíveis.
5. Selecione qualquer uma das opções de gestão de cor disponíveis ou desative o gerenciamento de cor.

[Configurações avançadas de qualidade de impressão - Windows](#)

[Opções avançadas de impressão - Windows](#)

[Opções de gerenciamento de cores - Windows](#)

Tema principal: [Como imprimir com Windows](#)

Configurações avançadas de qualidade de impressão - Windows

Você pode selecionar qualquer uma das definições de qualidade de impressão para aperfeiçoar a qualidade da sua impressão. Algumas definições podem estar indisponíveis, dependendo da configuração de tipo de papel e de borda que você selecionou.

Economia

Para impressão rápida com qualidade reduzida.

Normal

Para impressão do dia-a-dia de texto e imagem.

Ótima

Para texto e gráficos com boa qualidade e velocidade de impressão.

Foto

Para fotos e gráficos com boa qualidade e velocidade de impressão.

Photo RPM

Para a melhor qualidade, mas uma velocidade mais lenta de impressão.

Tema principal: [Como selecionar configurações avançadas de impressão - Windows](#)

Opções avançadas de impressão - Windows

Você pode selecionar qualquer uma das opções de impressão para personalizar a sua impressão. Algumas opções podem estar indisponíveis, dependendo das outras configurações que você escolheu.

Corrigir olhos vermelhos

Reduz ou remove olhos vermelhos nas fotos.

Alta velocidade

Acelera a impressão, mas pode reduzir a qualidade de impressão.

Suavizar contornos

Imprime bordas mais nítidas em imagens de baixa resolução, tais como barras em um gráfico.

Pré-visualizar impressão

Exibe uma visualização da impressão antes de imprimir.

Preto/Tons de cinza

Imprime texto e gráficos em preto ou em tons de cinza.

Tema principal: [Como selecionar configurações avançadas de impressão - Windows](#)

Opções de gerenciamento de cores - Windows

Você pode ajustar as configurações de **gerenciamento de cor** na guia Opções avançadas para ajustar as cores em sua impressão, ou desativar o gerenciamento de cor no software da impressora.

Controles de cor

Permite que selecione um **Modo de cor**, configurações individuais para **Brilho**, **Contraste**, **Saturação** e **Densidade**, e tons de cor individuais. Se você selecionar o modo de cor **Adobe RGB**, você também pode ajustar a densidade do meio-tom usando a configuração de **Gama**.

Corrigir foto

Melhora a cor, contraste e nitidez das fotos com falhas.

Observação: Corrigir foto usa uma tecnologia sofisticada de reconhecimento de rosto para otimizar fotos que incluem rostos. Para que isso funcione, ambos os olhos e o nariz devem ser visíveis no rosto do sujeito. Se sua foto incluir um rosto com uma cor intencionalmente diferente, como em uma estátua, você pode ter que desativar a função **Corrigir foto** para manter os efeitos de cor especiais.

ICM

Permite que você desative o gerenciamento de cores no software da impressora usando a opção **Não (Sem ajuste de cor)**. Você pode então gerenciar as cores utilizando apenas o aplicativo.

Tema principal: [Como selecionar configurações avançadas de impressão - Windows](#)

Como selecionar as opções de layout de impressão - Windows

Você pode selecionar uma variedade de opções de layout e dimensionamento para seus documentos ou fotos na guia Layout de página.

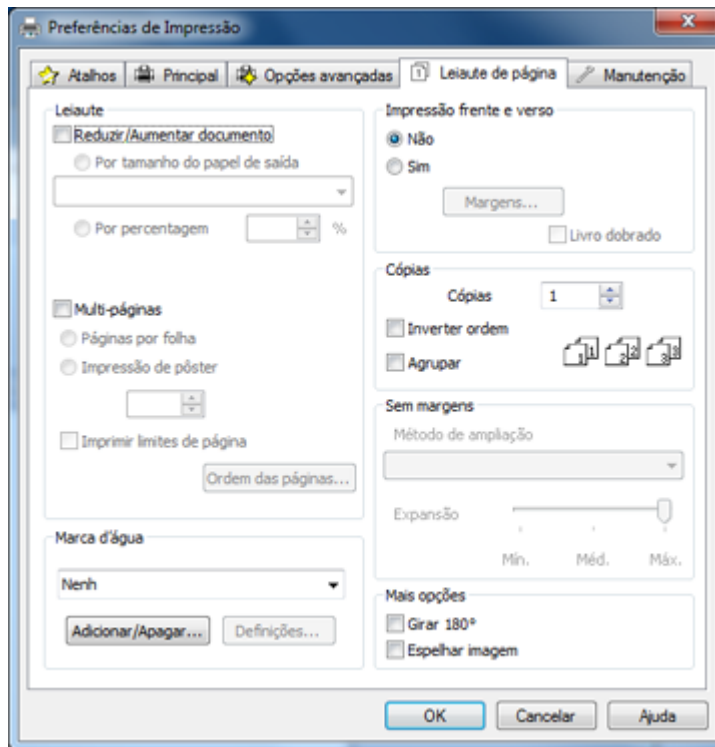

- Para alterar o tamanho de seu documento impresso ou foto, selecione **Reduzir/Aumentar documento** e selecione as opções de dimensionamento.
- Para imprimir nos dois lados do papel, selecione as opções de **Impressão frente e verso**.
- Para imprimir várias páginas em uma folha de papel, ou imprimir uma imagem em várias folhas de papel, selecione a opção **Multi-páginas** e selecione as opções desejadas.
- Para imprimir várias cópias e organizar a ordem de impressão, selecione as opções de **Cópias**.
- Para controlar a impressão nas bordas das imagens sem margens, selecione uma opção **Sem margens**:
 - Para ajustar as configurações automáticas, selecione **Expansão automática** como a configuração de Método de ampliação, depois ajuste a régua **Expansão** (se necessário) para controlar a quantidade de expansão da imagem.

Observação: Se você selecionar a opção **Mín** como a configuração de expansão, você pode ver bordas brancas na foto impressa.

- Para imprimir a imagem sem bordas em tamanho real, sem escala, selecione **Manter tamanho** como a configuração de Método de ampliação.
- Para adicionar uma marca d'água na sua impressão, selecione as configurações de **Marca d'água**.
- Para girar ou inverter a imagem impressa, selecione **Girar 180°** ou **Espelhar imagem**.

Tema principal: [Como imprimir com Windows](#)

Como selecionar uma predefinição de impressão - Windows

Para o acesso rápido a grupos comuns de configurações de impressão, você pode selecionar uma predefinição de impressão.

Observação: Você pode criar sua própria predefinição clicando no botão **Salvar definições** na guia Opções avançadas.

1. Clique na guia **Atalhos**.

Você vê as opções disponíveis de predefinições de impressão:

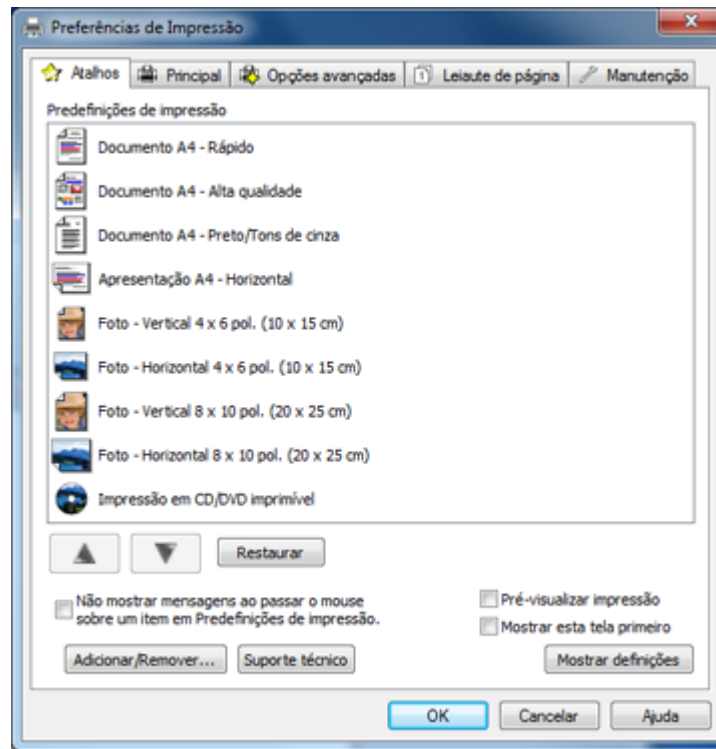

2. Coloque o cursor sobre uma opção de predefinições de impressão para visualizar sua lista de definições.
3. Use qualquer uma das opções disponíveis na tela para controlar as predefinições de impressão.
4. Para escolher uma opção para impressão, selecione-a.
5. Clique em **OK**.

Tema principal: [Como imprimir com Windows](#)

Como imprimir seu documento ou foto - Windows

Depois de ter selecionado as definições de impressão, você está pronto para salvar suas configurações e imprimir.

1. Clique em **OK** para salvar suas configurações.

Você verá a janela do aplicativo de impressão, como esta:

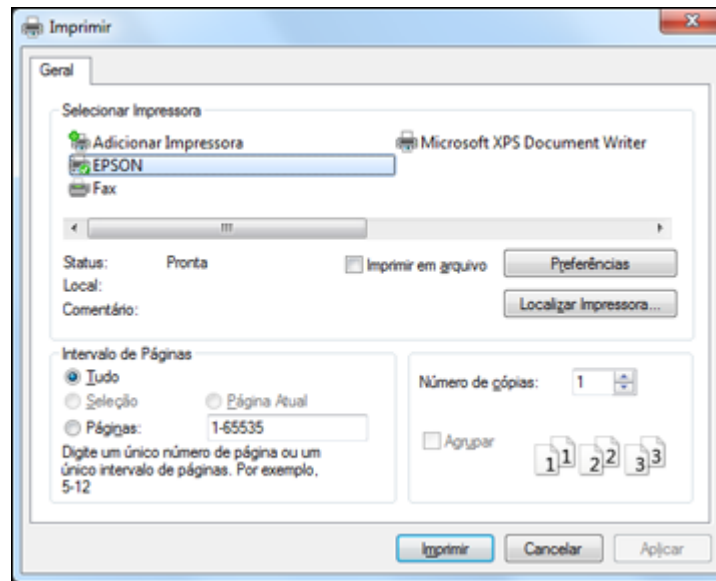

2. Clique em **OK** ou em **Imprimir** para iniciar a impressão.

[Como verificar o estado da impressão - Windows](#)

Tema principal: [Como imprimir com Windows](#)

Como verificar o estado da impressão - Windows

Durante a impressão, você verá esta janela mostrando o progresso do trabalho de impressão. Ela permite que você controle a impressão e verifique o estado da tinta.

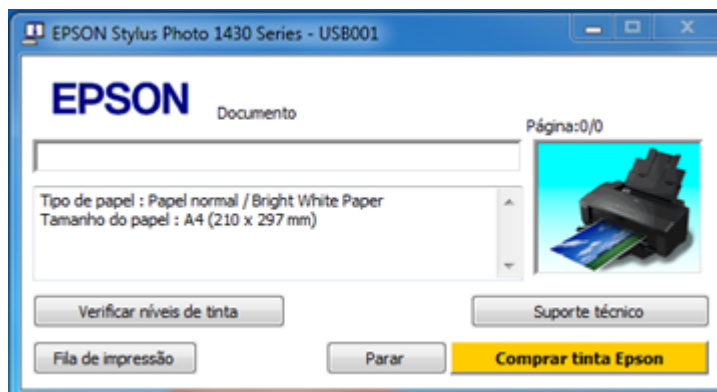

- Para cancelar a impressão, clique em **Parar**.
- Para ver os trabalhos na fila de impressão, clique em **Fila de Impressão**.
- Para verificar o estado da tinta, clique em **Verificar níveis de tinta**.

Tema principal: [Como imprimir seu documento ou foto - Windows](#)

Como selecionar configurações padrão de impressão - Windows

Quando você altera as configurações de impressão em um programa, as mudanças só se aplicam se você estiver imprimindo usando o programa durante aquela sessão. Se você deseja alterar as configurações de impressão que você usa em todos os programas do Windows, você pode selecionar novas configurações de impressão padrão.

1. Clique com o botão direito do mouse no ícone do produto na barra de tarefas do Windows.
2. Selecione **Definições da impressora**.

Você vê a janela de definições da impressora:

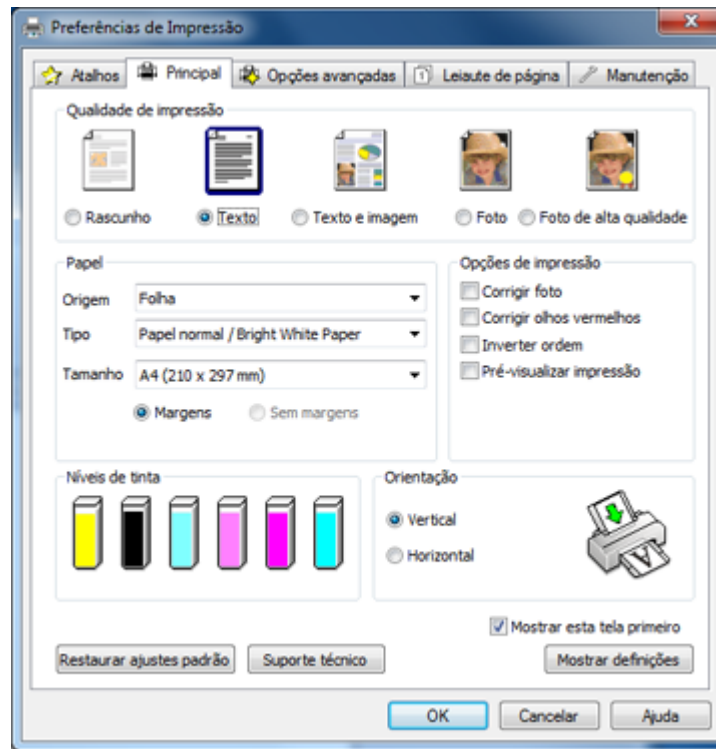

3. Selecione as configurações de impressão que deseja usar como padrão em todos os programas do Windows.
4. Clique em **OK**.

Essas configurações são agora os padrões selecionados para impressão. Você ainda pode mudá-las conforme necessário quando usar o mesmo programa para imprimir.

[Como mudar o idioma das telas do software da impressora](#)

Tema principal: [Como imprimir com Windows](#)

Como mudar o idioma das telas do software da impressora

Você pode alterar o idioma usado nas telas do software da impressora para Windows.

1. Clique com o botão direito do mouse no ícone do produto na barra de tarefas do Windows.
2. Selecione **Definições da impressora**.

Você vê a janela de configurações de impressão.

3. Clique na guia **Manutenção**.

Você vê as opções de manutenção:

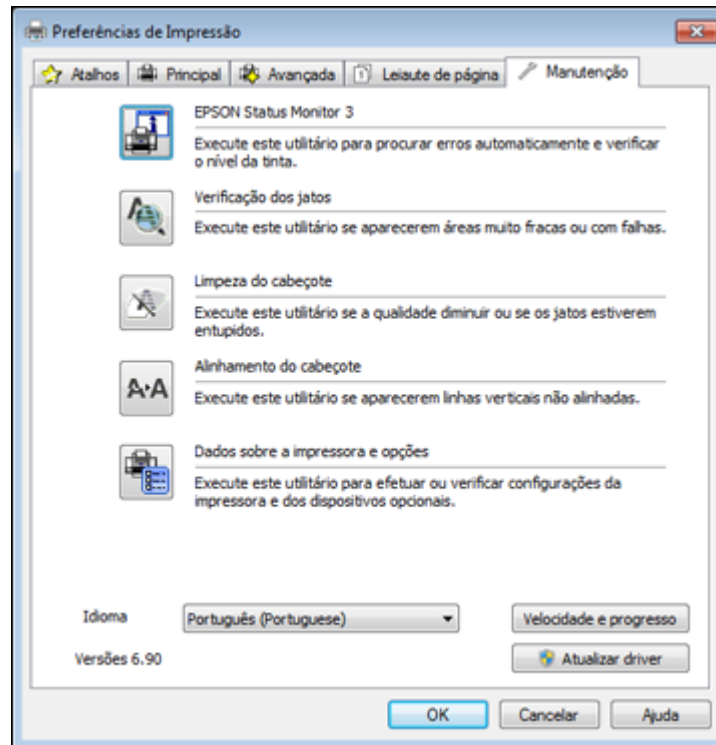

4. Selecione o idioma que deseja usar como a configuração de **Idioma**.

5. Clique em **OK** para fechar a janela do software da impressora.

As telas do software da impressora aparecem no idioma selecionado na próxima vez que você acessá-las.

Tema principal: [Como selecionar configurações padrão de impressão - Windows](#)

Como alterar as opções de atualização automática

O software da impressora para o Windows verifica automaticamente se há atualizações para o driver e firmware do produto. Você pode mudar quantas vezes o software procura por atualizações ou pode desativar esta opção.

1. Clique com o botão direito do mouse no ícone do produto na barra de tarefas do Windows.
2. Selecione a opção **Configuração de atualização automática**.

Você verá esta janela:

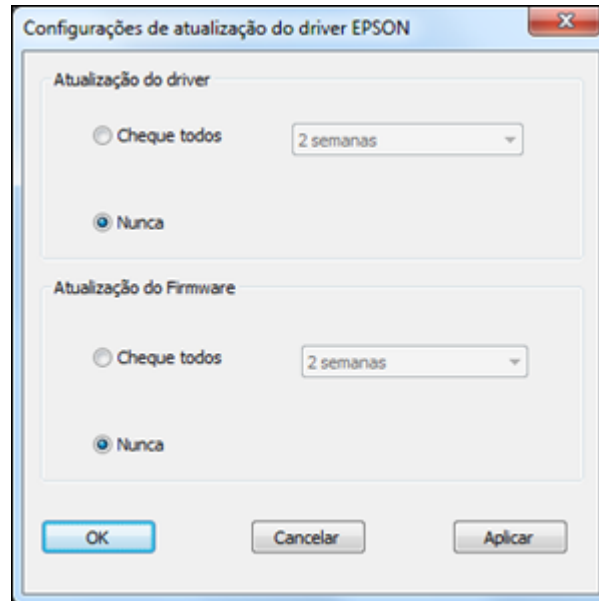

3. Siga um destes passos para cada tipo de atualização:
 - Para mudar a frequência com que o software procura por atualizações, selecione uma configuração no menu **Cheque todos**.
 - Para desativar o recurso de atualização automática, selecione a opção **Nunca**.
4. Clique em **Aplicar**.
5. Clique em **OK** para sair.

Observação: Se você optar por desativar o recurso de atualização automática, é uma boa ideia verificar periodicamente se há atualizações no site da Epson.

Tema principal: [Como imprimir com Windows](#)

Tarefas relacionadas

[Como procurar por atualizações para o software](#)

Como imprimir com Mac OS X 10.5, 10.6 ou 10.7

Você pode imprimir com o seu produto usando qualquer programa de impressão do Mac OS X, como descrito nestas seções.

[Como selecionar as configurações básicas de impressão - Mac OS X 10.5/10.6/10.7](#)

[Como selecionar as configurações de página - Mac OS X 10.5/10.6/10.7](#)

[Como selecionar as opções de layout de impressão - Mac OS X 10.5/10.6/10.7](#)

[Como fazer o gerenciamento de cores - Mac OS X 10.5/10.6/10.7](#)

[Como selecionar as preferências de impressão - Mac OS X 10.5/10.6/10.7](#)

[Como imprimir seu documento ou foto - Mac OS X 10.5/10.6/10.7](#)

Tema principal: [Como imprimir a partir de um computador](#)

Como selecionar as configurações básicas de impressão - Mac OS X 10.5/10.6/10.7

Selecione as configurações básicas para o documento ou foto que você deseja imprimir.

1. Abra a foto ou documento que deseja imprimir.
2. Selecione o comando de impressão no seu aplicativo.

Observação: Pode ser necessário selecionar um ícone de impressão na tela, a opção **Imprimir** no menu Arquivo ou outro comando. Veja o utilitário do seu aplicativo de ajuda para mais detalhes.

3. Selecione seu produto como a definição de **Impressora**.

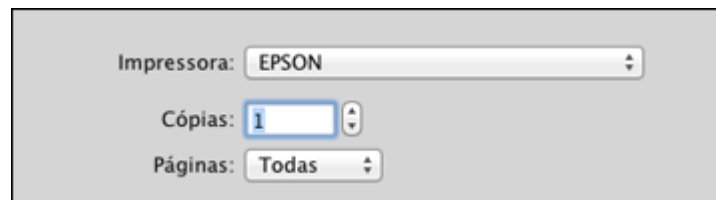

- Se necessário, clique na seta ao lado da configuração da impressora ou no botão **Mostrar Detalhes** para expandir a janela de impressão.

Você verá a janela de configurações da impressora expandida para o seu produto:

The image shows a printer configuration window for an EPSON printer. The settings are as follows:

- Impressora: EPSON
- Pré-ajustes: Ajustes Padrão
- Cópias: 1
- Páginas: Todas, De: 1 até: 1
- Tamanho do Papel: Carta EUA (8.50 por 11.00 polegadas)
- Orientação: Retrato, Paisagem
- Pré-Visualização: (desativado)
- Girar Automaticamente
- Ajustar Tamanho: 111%
- Ajustar Para: Imprimir Toda a Imagem, Preencher Todo o Papel
- Cópias por página: 1

Buttons: Cancelar, Imprimir

Observação: A janela de impressão pode ser diferente, dependendo da versão do Mac OS X e o aplicativo usado.

- Selecione as configurações de **Cópias** e **Páginas**, conforme necessário.

Observação: Caso não veja essas configurações na janela de impressão, verifique-as no aplicativo antes de imprimir.

6. Selecione as opções de configuração de página: **Tamanho do Papel** e **Orientação**.

Observação: Caso não veja essas configurações na janela de impressão, verifique-as no aplicativo antes de imprimir. Elas podem ser acessadas selecionando **Configurar página** no menu Arquivo.

7. Selecione todas as configurações específicas de aplicativos que aparecem na tela, como as mostradas na imagem acima para o aplicativo Pré-visualização.
8. Selecione **Definições de impressão** a partir do menu suspenso.

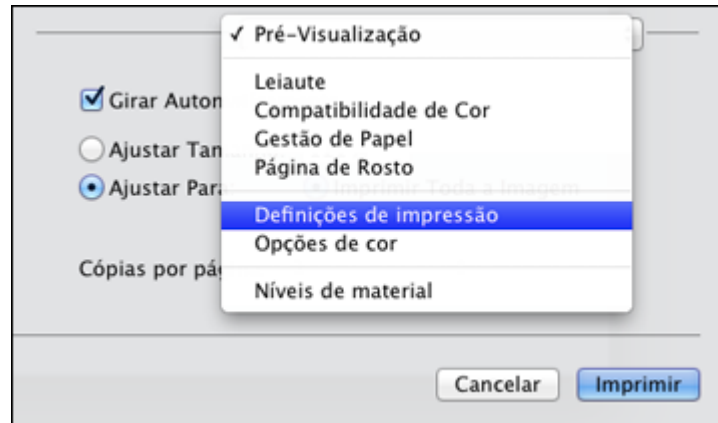

Você verá estas configurações:

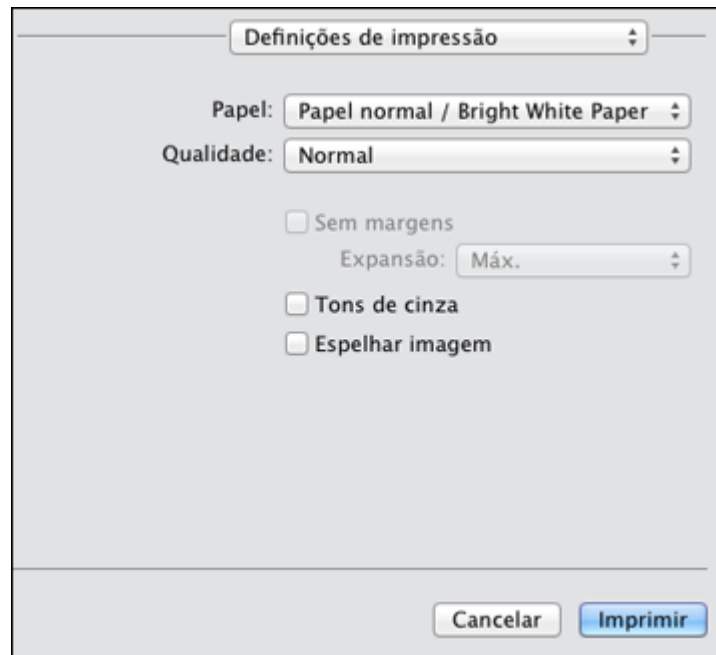

9. Selecione o tipo de papel carregado como a definição de **Papel**.

Observação: A definição pode não corresponder exatamente ao nome do seu papel. Veja a lista de definições de tipo de papel para mais detalhes.

10. Selecione a configuração de **Qualidade** de impressão que deseja usar.
11. Selecione qualquer uma das opções de impressão disponíveis.

[Configurações de qualidade de impressão - Mac OS X 10.5/10.6/10.7](#)

[Opções de impressão - Mac OS X 10.5/10.6/10.7](#)

Tema principal: [Como imprimir com Mac OS X 10.5, 10.6 ou 10.7](#)

Referências relacionadas

[Configurações de tipo de papel ou mídia](#)

Tarefas relacionadas

[Como selecionar as configurações de página - Mac OS X 10.5/10.6/10.7](#)

[Como imprimir seu documento ou foto - Mac OS X 10.5/10.6/10.7](#)

Configurações de qualidade de impressão - Mac OS X 10.5/10.6/10.7

Você pode selecionar qualquer uma das definições de qualidade de impressão para aperfeiçoar a qualidade da sua impressão. Algumas definições podem estar indisponíveis, dependendo da configuração de tipo de papel e de borda que você selecionou.

Economia

Para impressão rápida com qualidade reduzida.

Normal

Para impressão do dia-a-dia de texto e imagem.

Ótima

Para texto e gráficos com boa qualidade e velocidade de impressão.

Foto

Para fotos e gráficos com boa qualidade e velocidade de impressão.

Photo RPM

Para a melhor qualidade, mas uma velocidade mais lenta de impressão.

Tema principal: [Como selecionar as configurações básicas de impressão - Mac OS X 10.5/10.6/10.7](#)

Opções de impressão - Mac OS X 10.5/10.6/10.7

Você pode selecionar qualquer uma das opções de impressão para personalizar a sua impressão. Algumas opções podem estar indisponíveis, dependendo das outras configurações que você escolheu.

Expansão

Se você selecionou uma configuração de papel sem margens, esta opção ajusta as configurações de expansão da imagem para controlar a impressão nas bordas de impressos sem margens.

Tons de cinza

Imprime texto e gráficos em preto ou em tons de cinza.

Espelhar Imagem

Permite que você inverta horizontalmente a imagem impressa.

Observação: Se você selecionar a opção **Mín** como a configuração de expansão, você pode ver bordas brancas na foto impressa.

Tema principal: [Como selecionar as configurações básicas de impressão - Mac OS X 10.5/10.6/10.7](#)

Como selecionar as configurações de página - Mac OS X 10.5/10.6/10.7

Dependendo do aplicativo, você pode conseguir selecionar as configurações de tamanho e a orientação do papel a partir da janela de impressão.

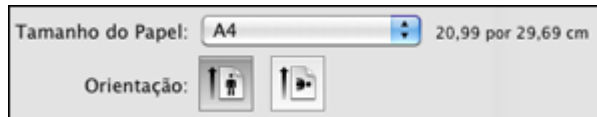

Observação: Caso não veja essas configurações na janela de impressão, verifique-as no aplicativo antes de imprimir. Elas podem ser acessadas selecionando **Configurar página** no menu Arquivo.

1. Selecione o tamanho do papel colocado como a definição de **Tamanho do papel**. Se você estiver imprimindo uma fotografia sem bordas, selecione um tamanho de papel com a opção **Alimentador - Sem margens**. Você também pode selecionar uma configuração personalizada para criar um tamanho de papel personalizado.

Observação: Você deve selecionar um tipo e tamanho de papel sem margens compatível para imprimir sem margens. Confira a lista de compatibilidade de papel sem margem para mais detalhes.

2. Selecione a orientação do seu documento ou foto, conforme mostrado na janela de impressão.

Observação: Se você estiver imprimindo em um envelope, selecione o ícone .

Observação: Você pode reduzir ou ampliar o tamanho da imagem impressa selecionando **Gestão de papel** a partir do menu suspenso e selecionando uma opção de escala.

Tema principal: [Como imprimir com Mac OS X 10.5, 10.6 ou 10.7](#)

Referências relacionadas

[Compatibilidade de papel para impressão sem margens](#)

Como selecionar as opções de layout de impressão - Mac OS X 10.5/10.6/10.7

Você pode selecionar uma variedade de opções de layout de documentos ou fotos, selecionando **Leiaute** no menu suspenso na janela de impressão.

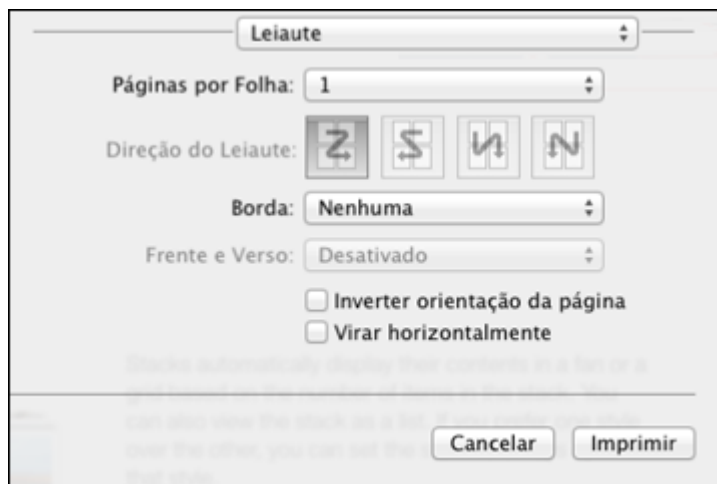

- Para imprimir várias páginas em uma folha de papel, selecione o número de páginas no menu suspenso **Páginas por Folha**. Para organizar a ordem de impressão das páginas, selecione uma configuração de **Direção do Leiaute**.
- Para imprimir bordas em torno de cada página na folha, selecione uma configuração de linha no menu suspenso **Borda**.
- Para inverter ou virar a imagem impressa, selecione as configurações **Inverter orientação da página** ou **Virar horizontalmente**.

Tema principal: [Como imprimir com Mac OS X 10.5, 10.6 ou 10.7](#)

Como fazer o gerenciamento de cores - Mac OS X 10.5/10.6/10.7

Você pode ajustar as configurações de correspondência e gerenciamento de cores para melhorar as cores na sua impressão ou desativar o gerenciamento de cores no software da impressora.

1. Selecione **Compatibilidade de Cor** no menu suspenso na janela de impressão.

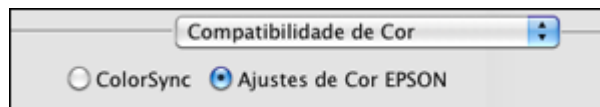

2. Selecione uma das opções disponíveis.

3. Selecione **Opções de cor** no menu suspenso na janela de impressão.

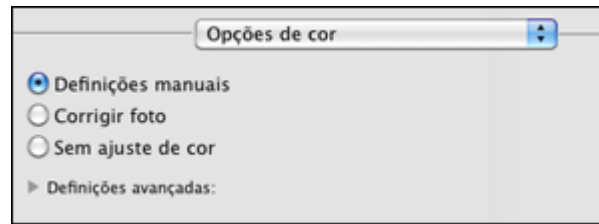

Observação: As opções disponíveis no menu de opções de cores dependem da opção selecionada no menu de Compatibilidade de Cor.

4. Selecione uma das opções disponíveis.

[Correspondência de cores e opções de cores - Mac OS X 10.5/10.6/10.7](#)

Tema principal: [Como imprimir com Mac OS X 10.5, 10.6 ou 10.7](#)

Correspondência de cores e opções de cores - Mac OS X 10.5/10.6/10.7

Você pode selecionar essas configurações nos menus **Compatibilidade de Cor** e **Opções de cores**.

Configurações de correspondência de cores

Ajuste de Cor EPSON

Permite que você gerencie as cores usando controles no software da impressora ou desative o gerenciamento de cor.

ColorSync

Imprime usando perfis de cor padrão para o seu produto e papel para ajudar na correspondência de cores da imagem. Você pode personalizar o método de conversão e as configurações de filtro no menu ColorSync na janela de impressão.

Configurações de compatibilidade de cores

Definições manuais

Permite que selecione ajustes de cor manualmente. Clique na seta ao lado de **Configurações avançadas** e selecione as configurações de **Brilho**, **Contraste**, **Saturação** e tons de cores individuais. Você também pode selecionar uma configuração de **Modo** de cor para impressão de fotografias e gráficos. Se você selecionar o modo de cor **Adobe RGB**, você também pode ajustar a densidade do meio-tom usando a configuração de **Gama**.

Corrigir foto

Melhora a cor, contraste e nitidez das fotos com falhas.

Observação: Corrigir foto usa uma tecnologia sofisticada de reconhecimento de rosto para otimizar fotos que incluem rostos. Para que isso funcione, ambos os olhos e o nariz devem ser visíveis no rosto do sujeito. Se sua foto incluir um rosto com uma cor intencionalmente diferente, como em uma estátua, você pode ter que desativar a função **Corrigir foto** para manter os efeitos de cor especiais.

Sem ajuste de cor

Desativa o gerenciamento de cores no software da impressora para que você possa gerenciar as cores usando apenas o software de sua aplicação.

Tema principal: [Como fazer o gerenciamento de cores - Mac OS X 10.5/10.6/10.7](#)

Como selecionar as preferências de impressão - Mac OS X 10.5/10.6/10.7

Você pode selecionar as preferências de impressão que se aplicam a todos os trabalhos de impressão que enviar para o seu produto.

1. No menu Apple ou no Dock, selecione **Preferências do Sistema**.
2. Selecione **Impressoras e Fax, Impressão e Escaneamento**, selecione o seu produto e selecione **Opções e Materiais**.
3. Selecione **Driver**.

Você verá a seguinte tela:

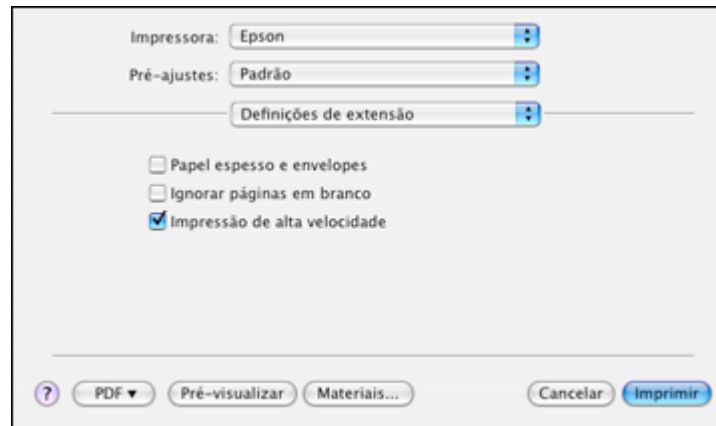

4. Selecione qualquer uma das preferências de impressão disponíveis.
5. Clique em **OK**.

[Preferências de impressão - Mac OS X 10.5/10.6/10.7](#)

Tema principal: [Como imprimir com Mac OS X 10.5, 10.6 ou 10.7](#)

Preferências de impressão - Mac OS X 10.5/10.6/10.7

Você pode selecionar essas configurações na guia Driver.

Papel espesso e envelopes

Evita manchas de tinta quando imprime em envelopes ou papel espesso.

Ignorar páginas em branco

Garante que o produto não imprima as páginas que não contêm texto ou imagens.

Impressão de alta velocidade

Acelera a impressão, mas pode reduzir a qualidade de impressão.

Tema principal: [Como selecionar as preferências de impressão - Mac OS X 10.5/10.6/10.7](#)

Como imprimir seu documento ou foto - Mac OS X 10.5/10.6/10.7

Depois de ter selecionado as definições de impressão, você está pronto para imprimir.

Clique em **Imprimir** na parte inferior da janela de impressão.

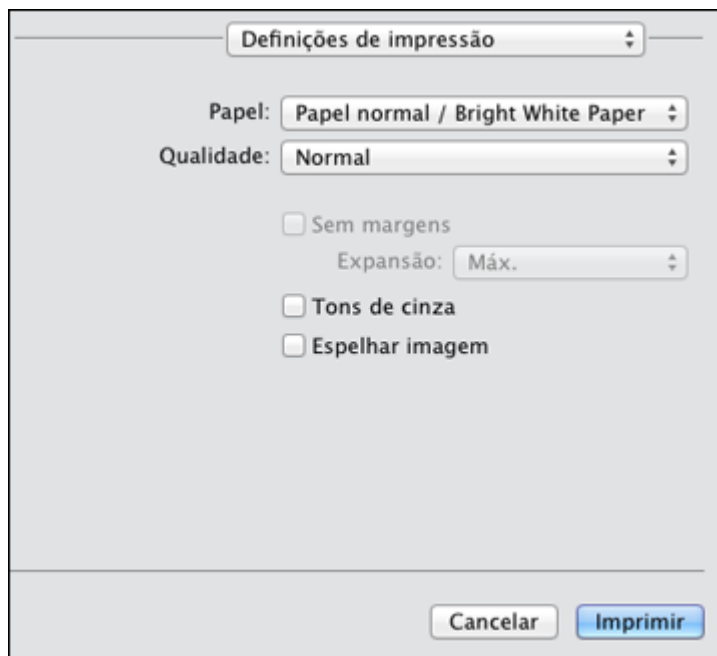

[Como verificar o estado da impressão - Mac OS X 10.5/10.6/10.7](#)

Tema principal: [Como imprimir com Mac OS X 10.5, 10.6 ou 10.7](#)

Como verificar o estado da impressão - Mac OS X 10.5/10.6/10.7

Durante a impressão, você pode ver o progresso do trabalho de impressão, controlar a impressão e verificar o estado do cartucho de tinta.

1. Clique no ícone da impressora quando ele aparecer no Dock.

Você verá a janela de estado da impressão:

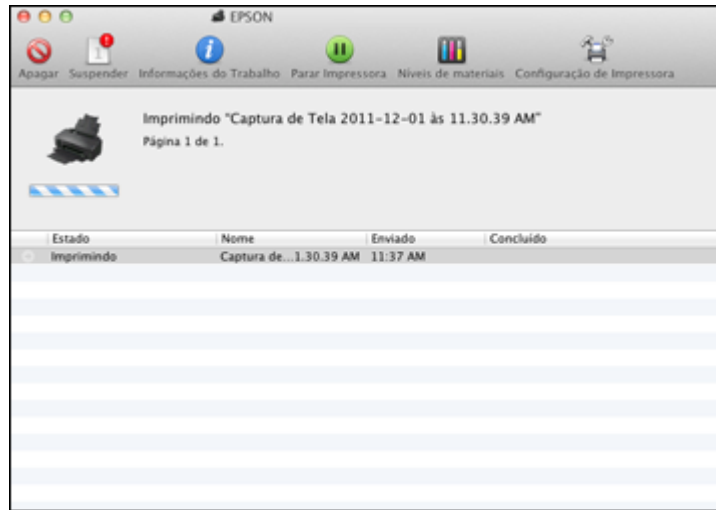

2. Selecione as seguintes opções conforme necessário:

- Para cancelar a impressão, clique no trabalho de impressão e clique em **Apagar**.
- Para pausar um trabalho de impressão, clique no trabalho e clique em **Suspender**. Para retomar um trabalho de impressão, clique no trabalho marcado como "Suspenso" e clique em **Retomar**.
- Para pausar a impressão de todos os trabalhos na fila de impressão, clique em **Parar impressora**.
- Para verificar o estado da tinta, clique em **Níveis de materiais**.

Tema principal: [Como imprimir seu documento ou foto - Mac OS X 10.5/10.6/10.7](#)

Como imprimir com Mac OS X 10.4

Você pode imprimir com o seu produto usando qualquer programa de impressão do Mac OS X, como descrito nestas seções.

[Como selecionar as configurações de página - Mac OS X 10.4](#)

[Como selecionar as configurações básicas de impressão - Mac OS X 10.4](#)

[Como selecionar as opções de layout de impressão - Mac OS X 10.4](#)

[Como fazer o gerenciamento de cores - Mac OS X 10.4](#)

[Como selecionar as preferências de impressão - Mac OS X 10.4](#)

[Como imprimir seu documento ou foto - Mac OS X 10.4](#)

Tema principal: [Como imprimir a partir de um computador](#)

Como selecionar as configurações de página - Mac OS X 10.4

Selecione as configurações de página para o documento ou foto que você deseja imprimir.

1. Abra uma foto ou documento para impressão.
2. Selecione o comando **Configurar página** no seu aplicativo.

Observação: Pode ser necessário selecionar um ícone de impressão na tela, a opção **Configurar página** no menu Arquivo ou outro comando. Veja o utilitário de ajuda do seu aplicativo para mais detalhes.

3. Selecione seu produto como a definição **Formatar para**.

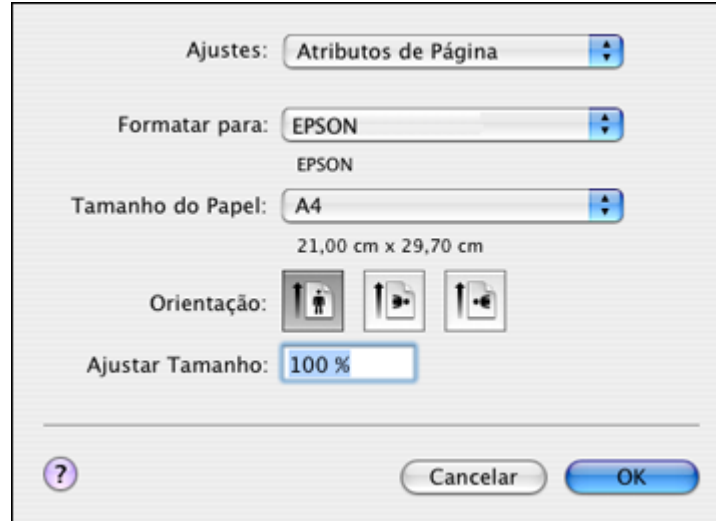

4. Selecione o tamanho do papel carregado como a definição de **Tamanho do Papel**. Se você estiver imprimindo uma fotografia sem bordas, selecione um tamanho de papel com a opção **Alimentador - Sem margens**. Você também pode selecionar uma configuração personalizada para criar um tamanho de papel personalizado.

Observação: Você deve selecionar um tipo e tamanho de papel sem margens compatível para imprimir sem margens. Confira a lista de compatibilidade de papel sem margem para mais detalhes.

5. Selecione a orientação do seu documento ou foto, conforme mostrado na janela de configuração de página.

Observação: Se você estiver imprimindo em um envelope, selecione o ícone .

6. Para reduzir ou ampliar o tamanho da imagem impressa, selecione uma configuração **Ajustar Tamanho** diferente.
7. Clique em **OK** para fechar a janela.

Tema principal: [Como imprimir com Mac OS X 10.4](#)

Referências relacionadas

[Compatibilidade de papel para impressão sem margens](#)

Tarefas relacionadas

[Como selecionar as configurações básicas de impressão - Mac OS X 10.4](#)

Como selecionar as configurações básicas de impressão - Mac OS X 10.4

Selecione as configurações básicas para o documento ou foto que você deseja imprimir.

1. Selecione o comando de impressão no seu aplicativo.

Observação: Pode ser necessário selecionar um ícone de impressão na tela, a opção **Imprimir** no menu Arquivo ou outro comando. Veja o utilitário do seu aplicativo de ajuda para mais detalhes.

2. Selecione seu produto como a definição de **Impressora**.

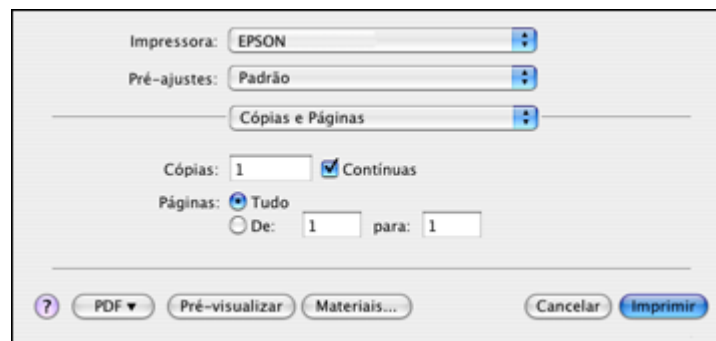

3. Selecione as configurações de **Cópias e Páginas**, conforme necessário.

Observação: Caso não veja essas configurações na janela de impressão, verifique-as no aplicativo antes de imprimir. Em algumas aplicações, você pode precisar para selecionar **Avançado** antes de poder ver essas configurações.

4. Selecione **Definições de impressão** a partir do menu suspenso.



5. Selecione o tipo de papel carregado como a definição de **Papel**.

Observação: A definição pode não corresponder exatamente ao nome do seu papel. Veja a lista de definições de tipo de papel para mais detalhes.

6. Selecione a configuração de **Qualidade** de impressão que deseja usar.
7. Selecione qualquer uma das opções de impressão disponíveis.

[Configurações de qualidade de impressão - Mac OS X 10.4](#)

[Opções de impressão - Mac OS X 10.4](#)

Tema principal: [Como imprimir com Mac OS X 10.4](#)

Referências relacionadas

[Configurações de tipo de papel ou mídia](#)

Tarefas relacionadas

[Como imprimir seu documento ou foto - Mac OS X 10.4](#)

Configurações de qualidade de impressão - Mac OS X 10.4

Você pode selecionar qualquer uma das definições de qualidade de impressão para aperfeiçoar a qualidade da sua impressão. Algumas definições podem estar indisponíveis, dependendo da configuração de tipo de papel e de borda que você selecionou.

Economia

Para impressão rápida com qualidade reduzida.

Normal

Para impressão do dia-a-dia de texto e imagem.

Ótima

Para texto e gráficos com boa qualidade e velocidade de impressão.

Foto

Para fotos e gráficos com boa qualidade e velocidade de impressão.

Photo RPM

Para a melhor qualidade, mas uma velocidade mais lenta de impressão.

Tema principal: [Como selecionar as configurações básicas de impressão - Mac OS X 10.4](#)

Opções de impressão - Mac OS X 10.4

Você pode selecionar qualquer uma das opções de impressão para personalizar a sua impressão. Algumas opções podem estar indisponíveis, dependendo das outras configurações que você escolheu.

Expansão

Se você selecionou uma configuração de papel sem margens, esta opção ajusta as configurações de expansão da imagem para controlar a impressão nas bordas de impressos sem margens.

Tons de cinza

Imprime texto e gráficos em preto ou em tons de cinza.

Espelhar imagem

Permite que você inverta horizontalmente a imagem impressa.

Observação: Se você selecionar a opção **Mín** como a configuração de expansão, você pode ver bordas brancas na foto impressa.

Tema principal: [Como selecionar as configurações básicas de impressão - Mac OS X 10.4](#)

Como selecionar as opções de layout de impressão - Mac OS X 10.4

Você pode selecionar opções de layout de documentos multi-página, selecionando **Leiaute** no menu suspenso na janela de impressão.



- Para imprimir várias páginas em uma folha de papel, selecione o número de páginas no menu suspenso **Páginas por Folha**. Para organizar a ordem de impressão das páginas, selecione uma configuração de **Direção do Leiaute**.
- Para imprimir bordas em torno de cada página na folha, selecione uma configuração de linha no menu suspenso **Borda**.

Tema principal: [Como imprimir com Mac OS X 10.4](#)

Como fazer o gerenciamento de cores - Mac OS X 10.4

Você pode ajustar as configurações de gerenciamento de cores para melhorar as cores na sua impressão ou desativar o gerenciamento de cores no software da impressora.

1. Selecione **Opções de cor** no menu suspenso na janela de impressão.



2. Selecione uma das opções disponíveis.

[Opções de cor - Mac OS X 10.4](#)

Tema principal: [Como imprimir com Mac OS X 10.4](#)

Opções de cor - Mac OS X 10.4

Você pode selecionar essas configurações no menu de opções de cores.

Definições manuais

Permite que selecione ajustes de cor manualmente. Clique na seta ao lado de **Configurações avançadas** e selecione as configurações de **Brilho**, **Contraste**, **Saturação** e tons de cores individuais. Você também pode selecionar uma configuração de **Modo** de cor para impressão de fotografias e gráficos. Se você selecionar o modo de cor **Adobe RGB**, você também pode ajustar a densidade do meio-tom usando a configuração de **Gama**.

ColorSync

Imprime usando perfis de cor padrão para o seu produto e papel para ajudar na correspondência de cores da imagem. Você pode personalizar o método de conversão e as configurações de filtro no menu **ColorSync** na janela de impressão.

Sem ajuste de cor

Desativa o gerenciamento de cores no software da impressora para que você possa gerenciar as cores usando apenas o software de sua aplicação.

Tema principal: [Como fazer o gerenciamento de cores - Mac OS X 10.4](#)

Como selecionar as preferências de impressão - Mac OS X 10.4

Você pode selecionar várias preferências de impressão no menu de Definições de extensão.

1. Selecione **Definições de extensão** no menu suspenso na janela de impressão.



2. Selecione qualquer uma das preferências de impressão disponíveis.

[Preferências de impressão - Mac OS X 10.4](#)

Tema principal: [Como imprimir com Mac OS X 10.4](#)

Preferências de impressão - Mac OS X 10.4

Você pode selecionar essas configurações no menu de Configurações de extensão.

Papel espesso e envelopes

Evita manchas de tinta quando imprime em envelopes ou papel espesso.

Ignorar páginas em branco

Garante que o produto não imprima as páginas que não contêm texto ou imagens.

Impressão de alta velocidade

Acelera a impressão, mas pode reduzir a qualidade de impressão.

Tema principal: [Como selecionar as preferências de impressão - Mac OS X 10.4](#)

Como imprimir seu documento ou foto - Mac OS X 10.4

Depois de ter selecionado as definições de impressão, você está pronto para imprimir.

Clique em **Imprimir** na parte inferior da janela de impressão.

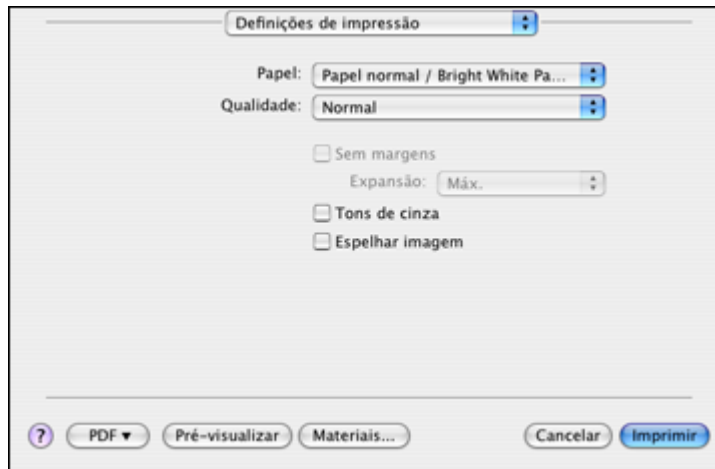

[Como verificar o estado da impressão - Mac OS X 10.4](#)

Tema principal: [Como imprimir com Mac OS X 10.4](#)

Como verificar o estado da impressão - Mac OS X 10.4

Durante a impressão, você pode ver o progresso do trabalho de impressão, controlar a impressão e verificar o estado do cartucho de tinta.

1. Clique no ícone da impressora quando ele aparecer no Dock.

Você verá a janela de estado da impressão:

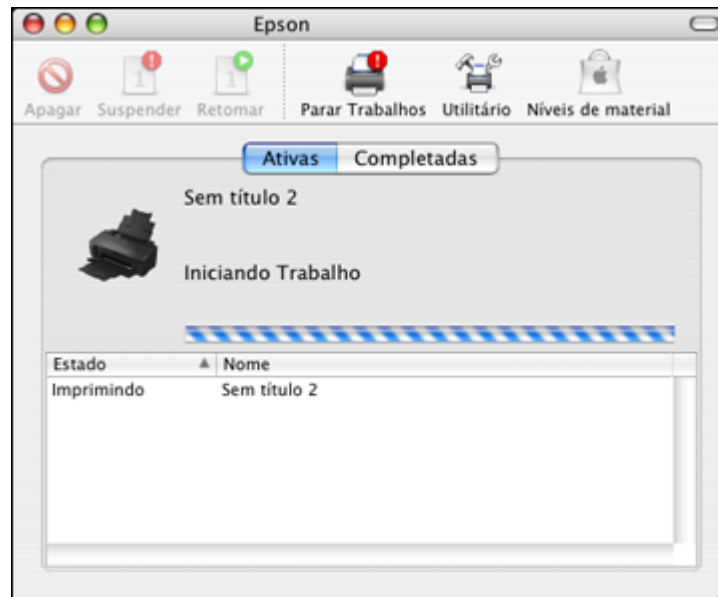

2. Selecione as seguintes opções conforme necessário:

- Para cancelar a impressão, clique no trabalho de impressão e clique em **Apagar**.
- Para pausar a impressão, clique no trabalho de impressão e clique em **Suspender**. Para retomar a impressão, clique no trabalho de impressão marcado como "Suspenso" e clique em **Retomar**.
- Para verificar o estado da tinta, clique em **Níveis de material**.

Tema principal: [Como imprimir seu documento ou foto - Mac OS X 10.4](#)

Como cancelar a impressão usando um botão do produto

Se você precisar cancelar a impressão, pressione o botão  papel/cancelar no seu produto por 3 segundos.

Tema principal: [Como imprimir a partir de um computador](#)

Uso de um dispositivo externo com o seu produto

Siga as instruções fornecidas nestas seções para usar seu produto com um dispositivo externo, como uma câmera, smartphone ou outro dispositivo.

[Impressão sem fio a partir de um dispositivo móvel](#)

[Como imprimir a partir de uma câmera conectada ao seu produto](#)

Impressão sem fio a partir de um dispositivo móvel

Você pode imprimir fotos, documentos, páginas da internet e mais de smartphones ou tablets, como os dispositivos iPhones, iPads e Android.

1. Configure o seu produto para impressão sem fio, conforme descrito no pôster *Guia de instalação*.
2. Visite o site www.epson.com.br/connect para aprender mais sobre a impressão a partir de dispositivos móveis e checar a compatibilidade do seu dispositivo.
3. Conecte o seu dispositivo móvel na mesma rede sem fio que seu produto está usando.
4. Imprima no seu produto EPSON a partir de seu dispositivo móvel.

Tema principal: [Uso de um dispositivo externo com o seu produto](#)

Como imprimir a partir de uma câmera conectada ao seu produto

Se você tem uma câmera digital que suporta impressão PictBridge, você pode conectá-la ao produto e imprimir suas fotos diretamente da câmera. Verifique o manual da câmera para ver se é compatível.

Observação: Suas fotos devem estar no formato JPG e ter um tamanho entre 80 × 80 e 9200 × 9200 pixels. A Epson não garante a compatibilidade de sua câmera. Algumas combinações de tipo de papel, tamanho e layout podem não estar disponíveis, dependendo da sua câmera e das configurações do produto.

1. Coloque o papel que deseja usar para a impressão.
2. Conecte o cabo USB que acompanha a câmera à porta  USB na parte da frente do seu produto.

Observação: Você não pode usar a porta USB para transferir imagens de sua câmera para o computador.

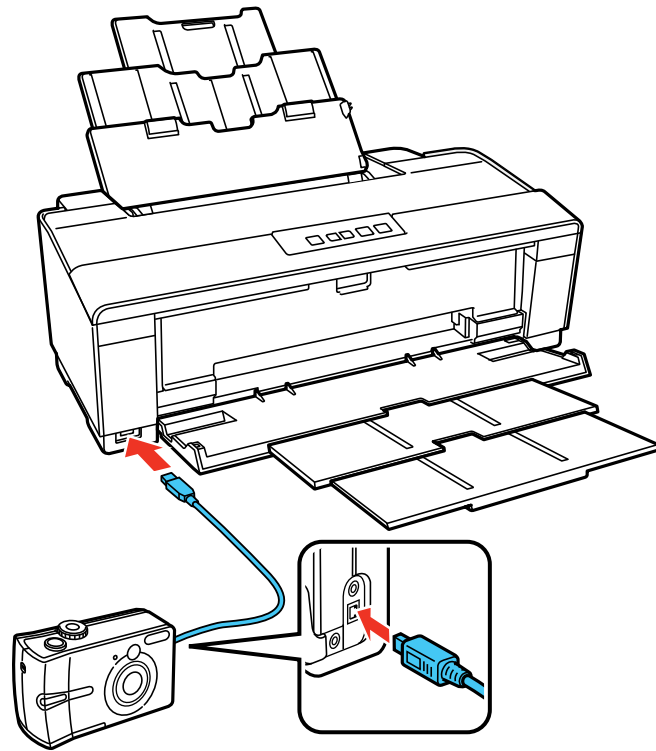

3. Ligue a câmera.
4. Siga as instruções que vieram com a câmera para selecionar sua fotos e configurações, e imprimir. Quando terminar a impressão, desligue a câmera e desconecte-a do produto.

Tema principal: [Uso de um dispositivo externo com o seu produto](#)

Tarefas relacionadas

[Como colocar papel](#)

Como imprimir em um CD/DVD

Siga estas instruções para imprimir um desenho em um CD ou DVD imprimível em jato de tinta para criar uma etiqueta personalizada.

[Como colocar um CD/DVD](#)

[Como retirar um CD/DVD impresso](#)

[Impressão em CDs/DVDs a partir de um computador](#)

Como colocar um CD/DVD

É possível imprimir em qualquer CD ou DVD imprimível em jato de tinta (inclusive Blu-ray), de preferência aqueles com superfície branca.

Observação: Se estiver usando discos nos quais a área de impressão chega a 4 mm (0,16 pol.) do orifício central, talvez seja necessário ajustar a configuração de diâmetro interno, usando o painel de controle do produto ou o EPSON Print CD.

1. Certifique-se de gravar seus arquivos, músicas ou vídeos em seu disco antes de imprimir nele.
2. Ligue o produto.
3. Retire todo o papel do alimentador e feche o suporte de papel se ele estiver aberto.

4. Abra a bandeja de saída, mas não puxe as extensões. Em seguida, abra a bandeja de alimentação de CD/DVD.

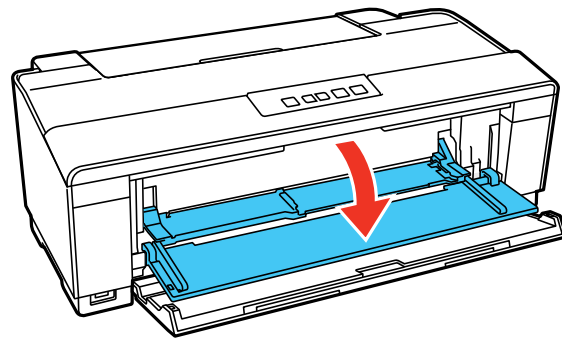
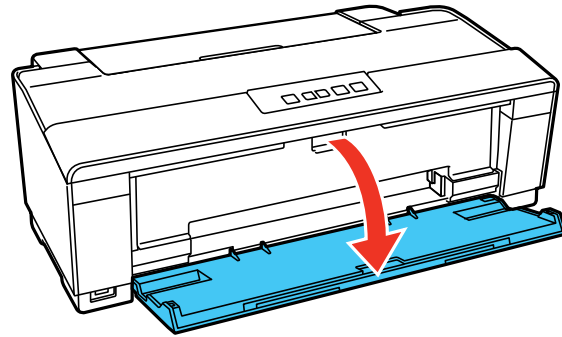

5. Coloque o disco na bandeja de CD/DVD incluída com o rótulo voltado para cima.

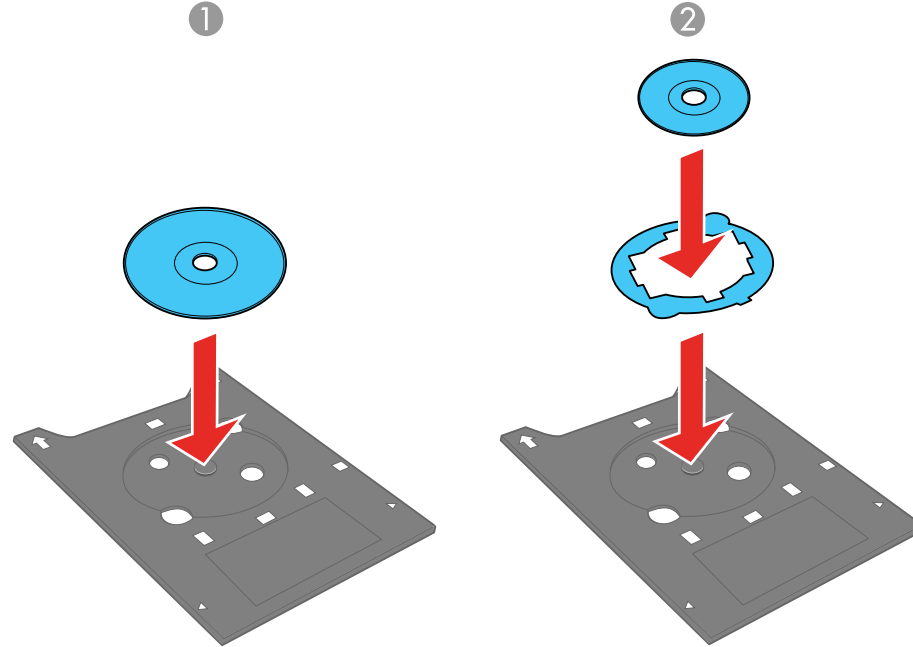

1 Discos de 12 cm

2 Discos de 8 cm

Observação: Para discos pequenos de 8 cm, coloque o adaptador na bandeja e, em seguida, coloque o disco no adaptador.

Cuidado: Antes de colocar o CD/DVD, certifique-se de que não há partículas ou substâncias estranhas na bandeja de CD/DVD. Caso contrário, o CD/DVD e os dados dele podem ser danificados.

6. Insira cuidadosamente a bandeja do CD/DVD na bandeja de alimentação de CD/DVD. Empurre a bandeja até que as setas na bandeja e na bandeja de alimentação estejam alinhadas.

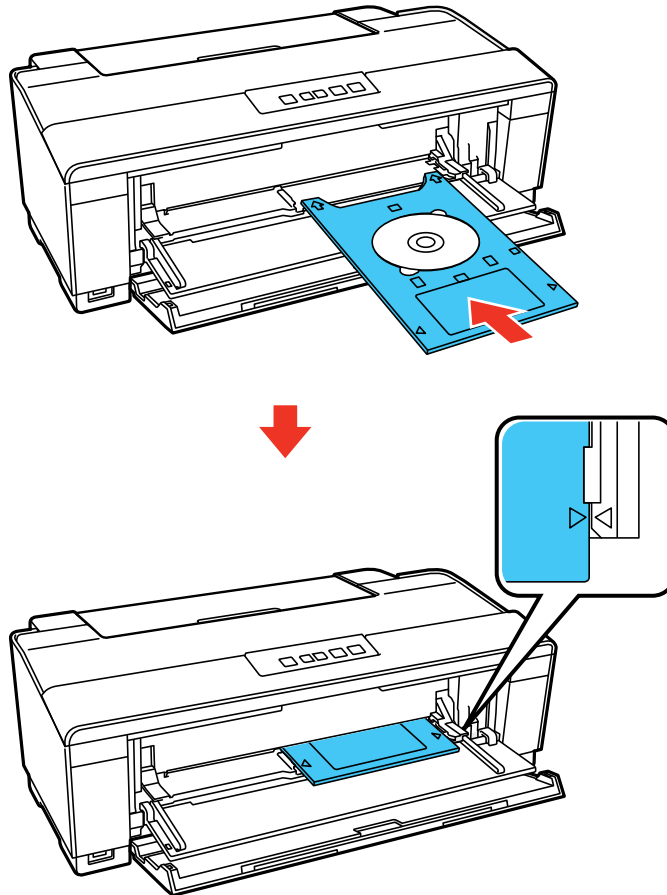

Cuidado: Não insira a bandeja de CD/DVD enquanto a luz  ligar estiver piscando. Caso contrário, o produto ou o seu CD/DVD pode ser danificado. Não desligue o produto com a bandeja de CD/DVD inserida nele. Sempre retire a bandeja primeiro.

Tema principal: [Como imprimir em um CD/DVD](#)

Como retirar um CD/DVD impresso

Após o seu CD/DVD ser impresso, a bandeja do CD/DVD ejeta parcialmente do produto. Retire a bandeja e remova o disco. Depois, feche a bandeja de alimentação de CD/DVD.

Observação: Se ficar alguma tinta na bandeja de CD/DVD, limpe-a imediatamente.

Após a impressão, manuseie o CD/DVD com cuidado. Dependendo do disco usado, talvez seja necessário esperar até 24 horas para que a tinta seque completamente e poder inseri-lo em um player. Mantenha os discos impressos longe da umidade e luz solar direta.

Cuidado: Não desligue o produto com a bandeja de CD/DVD inserida nele. Sempre retire a bandeja primeiro. Guarde a bandeja de CD/DVD na horizontal. Uma bandeja de CD/DVD vergada ou danificada pode interferir com o funcionamento correto do seu produto

Tema principal: [Como imprimir em um CD/DVD](#)

Impressão em CDs/DVDs a partir de um computador

Antes de imprimir documentos ou fotos diretamente em um CD/DVD do seu computador, verifique se configurou o seu produto e instalou o software EPSON Print CD, conforme descrito no pôster *Guia de instalação*.

Observação: Use somente um aplicativo que suporte impressão em CD/DVD ou a tinta pode manchar a bandeja de CD/DVD ou a parte interna do seu produto. Veja a embalagem do CD/DVD para instruções de carregamento adicionais.

[Impressão em um CD/DVD com o Windows](#)

[Impressão em um CD/DVD com o Mac OS X](#)

Tema principal: [Como imprimir em um CD/DVD](#)

Impressão em um CD/DVD com o Windows

Você pode imprimir com o seu produto usando o programa EPSON Print CD, como descrito nestas seções.

[Criação de um CD/DVD - Windows](#)

[Como imprimir seu projeto de CD/DVD - Windows](#)

[Como ajustar a posição de impressão de CD/DVD - Windows](#)

[Como ajustar a qualidade de impressão em CD/DVD - Windows](#)

Tema principal: [Impressão em CDs/DVDs a partir de um computador](#)

Criação de um CD/DVD - Windows

Você pode usar o EPSON Print CD para criar o seu CD ou DVD importando fotos, adicionando texto e criando efeitos especiais.

1. Abra o programa EPSON Print CD em seu computador.

Você verá a seguinte tela:

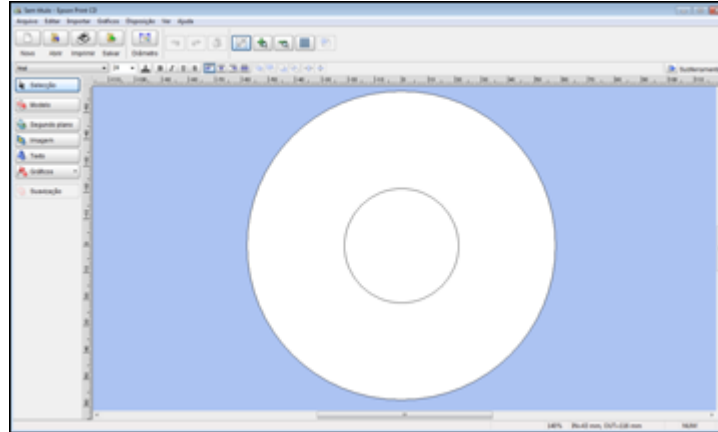

2. Use os botões no lado esquerdo da tela para selecionar um modelo, adicionar uma imagem de fundo, imagem, texto ou elementos gráficos. Para mais informações, selecione o menu **Ajuda**.
3. Quando terminar de criar seu projeto, clique em **Salvar** e salve o arquivo do seu design.

Tema principal: [Impressão em um CD/DVD com o Windows](#)

Tarefas relacionadas

[Como imprimir seu projeto de CD/DVD - Windows](#)

Como imprimir seu projeto de CD/DVD - Windows

Depois de criar seu projeto, você pode imprimir em papel para testá-lo e, em seguida, imprimi-lo no CD ou DVD que contém seus dados, fotos, vídeo ou música. Certifique-se de que o disco está carregado para impressão antes de começar.

1. Abra seu arquivo no EPSON Print CD e clique em **Imprimir**.

Você verá a seguinte tela:

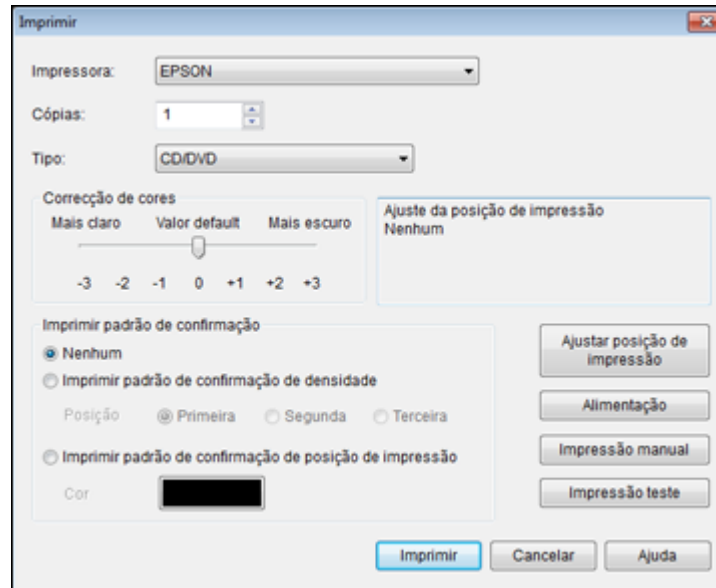

2. Certifique-se de que seu produto está selecionado como a definição de **Impressora**.
3. Para ver como seu projeto vai ficar sem imprimi-lo no disco, clique em **Imprimir padrão de confirmação de posição de impressão** e siga as instruções na tela.

Observação: Se for imprimir um teste em uma folha de papel, certifique-se de que a bandeja do CD/DVD não está inserida no produto e a bandeja de alimentação CD/DVD está fechada.

4. Quando estiver pronto para imprimir no disco, clique no botão **Imprimir** na tela.
5. Clique em **Imprimir**.

Tema principal: [Impressão em um CD/DVD com o Windows](#)

Como ajustar a posição de impressão de CD/DVD - Windows

Se o seu desenho impresso não está posicionado corretamente sobre o disco, é possível ajustar a posição de impressão. Primeiro, coloque um CD/DVD para imprimir padrões de teste de impressão.

1. Abra seu arquivo no EPSON Print CD e clique em **Imprimir**.

Você verá a seguinte tela:

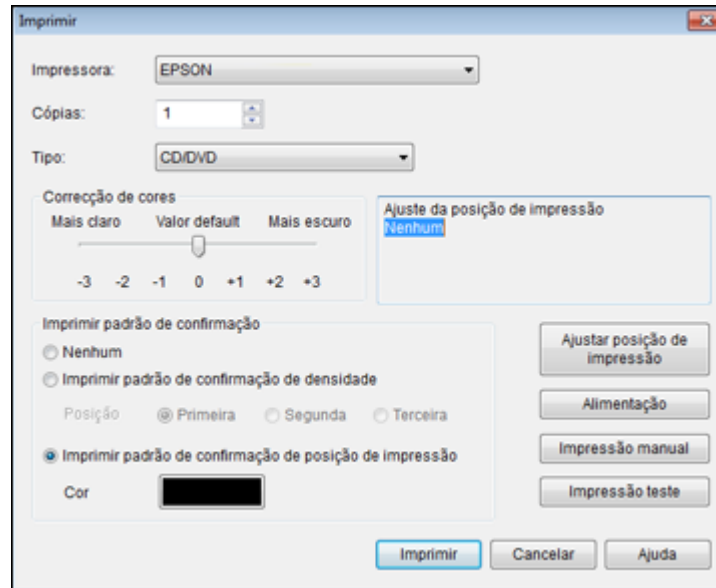

2. Selecione **Imprimir padrão de confirmação de posição de impressão**.
3. Clique em **Imprimir**.
4. Retire o disco após a impressão.
5. Com uma régua, meça a distância entre o orifício central e as marcas de registro marcadas **Top** (Topo) e **Right** (Direita).

Observação: Certifique-se de medir a partir da borda do orifício e não a partir da borda da área de impressão.

6. Clique em **Imprimir** novamente, em seguida, selecione **Ajustar posição de impressão**.
Você verá a seguinte tela:

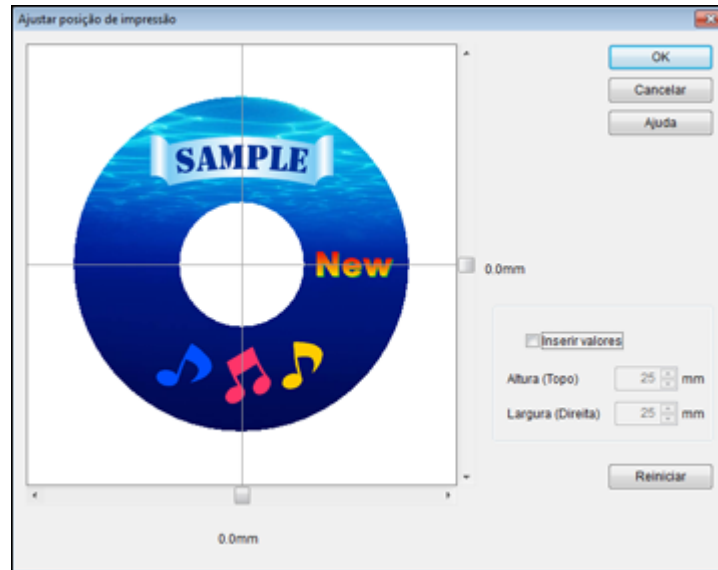

7. Clique em **Inserir valores** e selecione a distância de cima na caixa **Altura (Topo)** e a distância da direita na caixa **Largura (Direita)**.
8. Clique em **OK**.

Tema principal: [Impressão em um CD/DVD com o Windows](#)

Tarefas relacionadas

[Como imprimir seu projeto de CD/DVD - Windows](#)

Como ajustar a qualidade de impressão em CD/DVD - Windows

Se a tinta borrar no seu disco ou ficar grudenta depois de secar, você pode ajustar a saturação da cor e a densidade da tinta. Isso poderá ser necessário para se certificar de que as suas imagens fiquem com a melhor aparência possível quando impressas em uma marca de discos específica que estiver usando. Primeiro, coloque um CD/DVD para imprimir padrões de teste de impressão.

1. Abra seu arquivo no EPSON Print CD e clique em **Imprimir**.

Você verá a seguinte tela:

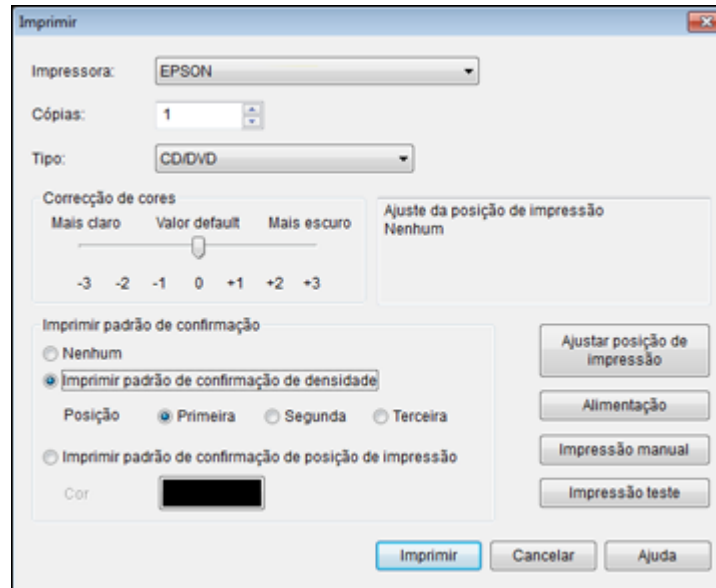

2. Selecione **Padrão de confirmação de densidade**.
3. Clique em **Imprimir**.
4. Retire o disco após a impressão e verifique se é necessário ajustar a densidade.
5. Coloque o mesmo disco no produto novamente.
6. Clique em **Imprimir**.
7. Ajuste a barra deslizante de **Correcção de cores** para uma configuração mais clara ou mais escura.
8. Selecione **Imprimir padrão de confirmação de densidade** e selecione o botão **Segunda**.
9. Clique em **Imprimir** para imprimir um outro padrão de teste
10. Examine o disco após a impressão para verificar se a densidade necessita ser mais clara ou mais escura.

Quando a densidade da tinta parecer boa, estará pronto para imprimir em seu CD gravado ou DVD.

Tema principal: [Impressão em um CD/DVD com o Windows](#)

Tarefas relacionadas

[Como imprimir seu projeto de CD/DVD - Windows](#)

Impressão em um CD/DVD com o Mac OS X

Você pode imprimir com o seu produto usando o programa EPSON Print CD, como descrito nestas seções.

[Criação de um CD/DVD - Mac OS X](#)

[Como imprimir seu projeto de CD/DVD - Mac OS X](#)

[Como ajustar a posição de impressão de CD/DVD - Mac OS X](#)

[Como ajustar a qualidade de impressão de CD/DVD - Mac OS X](#)

Tema principal: [Impressão em CDs/DVDs a partir de um computador](#)

Criação de um CD/DVD - Mac OS X

Você pode usar o EPSON Print CD para criar o seu CD ou DVD importando fotos, adicionando texto e criando efeitos especiais.

1. Abra o programa EPSON Print CD em **Aplicativos > Epson Software > Print CD** no seu Mac.

Você verá a seguinte tela:

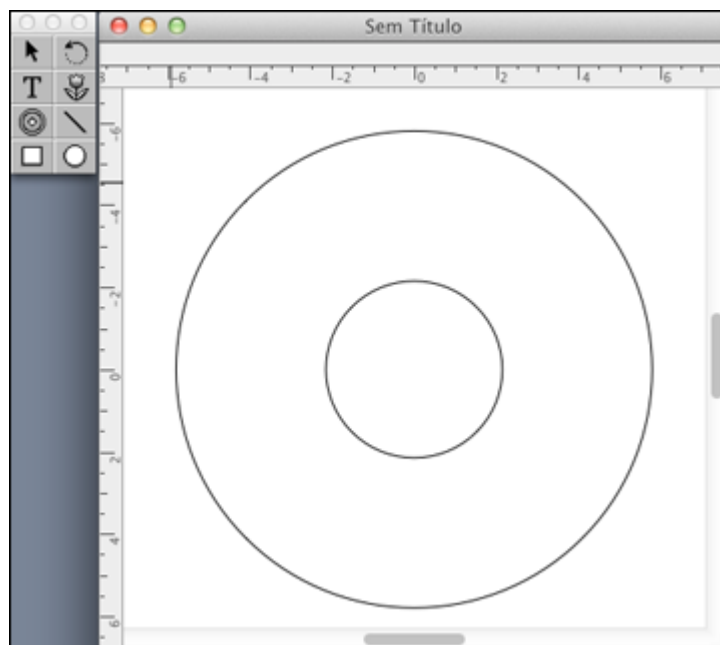

2. Use os ícones no lado esquerdo da tela para adicionar uma imagem de fundo, imagem, texto ou elementos gráficos.
3. Quando terminar de criar seu projeto, certifique-se de salvá-lo.

Tema principal: [Impressão em um CD/DVD com o Mac OS X](#)

Tarefas relacionadas

[Como imprimir seu projeto de CD/DVD - Mac OS X](#)

Como imprimir seu projeto de CD/DVD - Mac OS X

Depois de criar seu projeto, você pode imprimir em papel para testá-lo e, em seguida, imprimi-lo no CD ou DVD que contém seus dados, fotos, vídeo ou música. Certifique-se de que o disco está carregado para impressão antes de começar.

1. Abra seu arquivo no EPSON Print CD e selecione **Imprimir** no menu Ficheiro.

Você verá a seguinte tela:

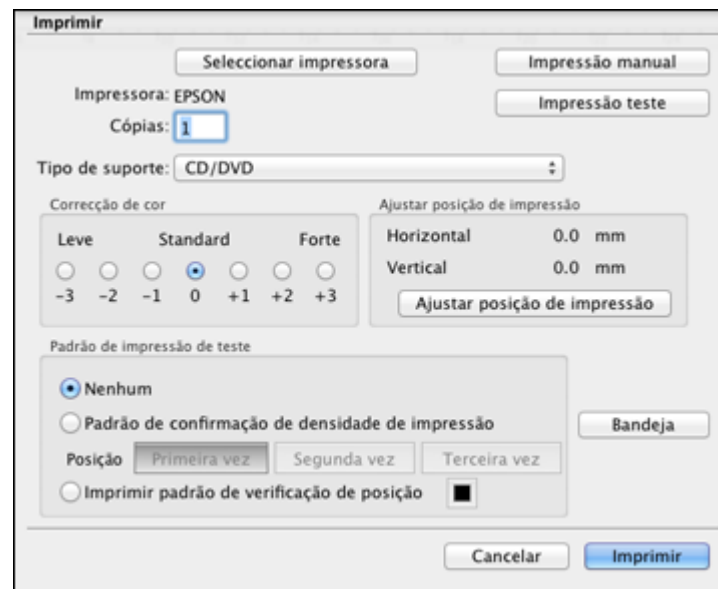

2. Certifique-se de que seu produto está selecionado como a definição de **Impressora**.
3. Para ver como seu projeto vai ficar sem imprimi-lo no disco, selecione **Imprimir padrão de verificação de posição** e siga as instruções na tela.

Observação: Se for imprimir um teste em uma folha de papel, certifique-se de que a bandeja do CD/DVD não está inserida no produto e a bandeja de alimentação CD/DVD está fechada.

4. Quando estiver pronto para imprimir no disco, clique no botão **Imprimir** na tela.

Tema principal: [Impressão em um CD/DVD com o Mac OS X](#)

Como ajustar a posição de impressão de CD/DVD - Mac OS X

Se o seu desenho impresso não estiver posicionado corretamente sobre o disco, é possível ajustar a posição de impressão. Primeiro, coloque um CD/DVD para imprimir padrões de teste de impressão.

1. Abra seu arquivo no EPSON Print CD e selecione **Imprimir** no menu Ficheiro.

Você verá a seguinte tela:

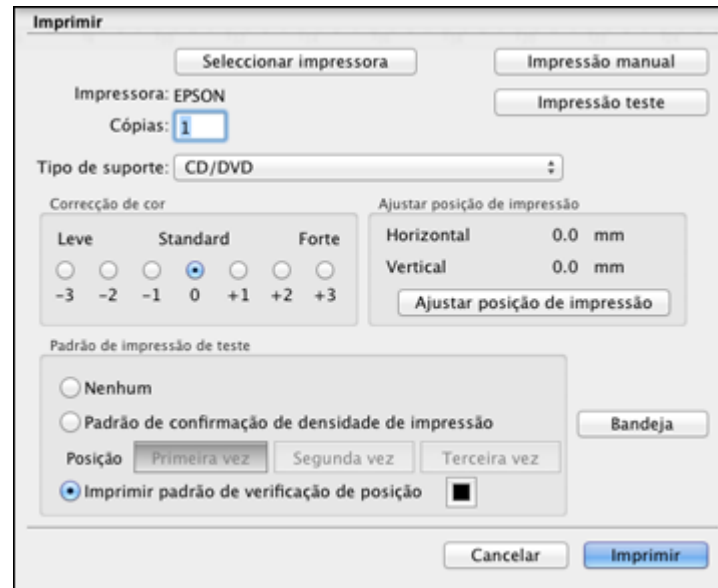

2. Selecione **Imprimir padrão de verificação de posição**.

3. Clique em **Imprimir**.

4. Retire o disco após a impressão.
5. Com uma régua, meça a distância entre o orifício central e as marcas de registro marcadas **Top** (Topo) e **Right** (Direita).

Observação: Certifique-se de medir a partir da borda do orifício e não a partir da borda da área de impressão.

6. Selecione **Imprimir** no menu Ficheiro.
7. Selecione **Ajustar posição de impressão**.

Você verá a seguinte tela:

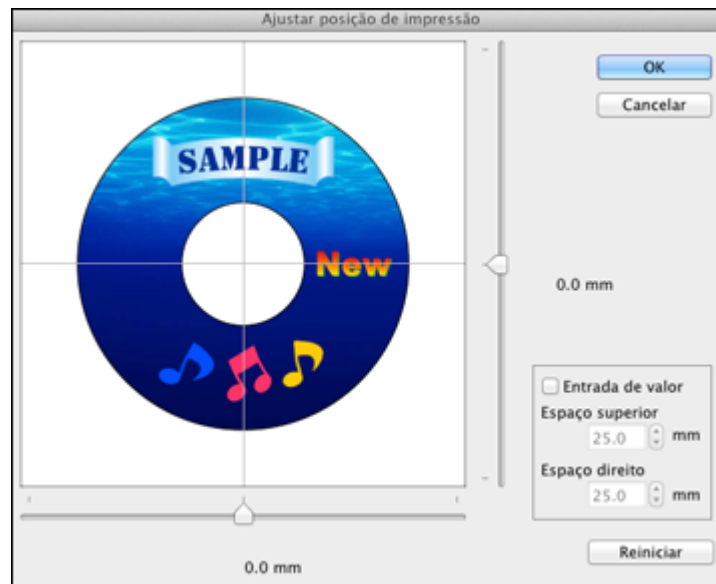

8. Clique em **Entrada de valor** e selecione a distância de cima na caixa **Espaço superior** e a distância da direita na caixa **Espaço direito**.
9. Clique em **OK**.

Tema principal: [Impressão em um CD/DVD com o Mac OS X](#)

Tarefas relacionadas

[Como imprimir seu projeto de CD/DVD - Mac OS X](#)

Como ajustar a qualidade de impressão de CD/DVD - Mac OS X

Se a tinta borrar no seu disco ou ficar grudada depois de secar, você pode ajustar a saturação da cor e a densidade da tinta. Isso poderá ser necessário para se certificar de que as suas imagens fiquem com a melhor aparência possível quando impressas em uma marca de discos específica que estiver usando. Primeiro, coloque um CD/DVD para imprimir padrões de teste de impressão.

1. Abra seu arquivo no EPSON Print CD e selecione **Imprimir** no menu Ficheiro.

Você verá a seguinte tela:

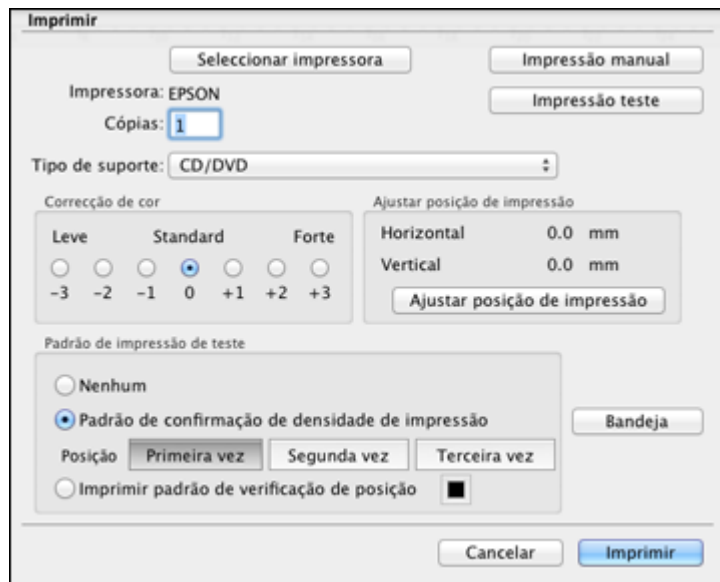

2. Selecione **Padrão de confirmação de densidade da impressão**.
3. Clique em **Imprimir**.
4. Retire o disco após a impressão e verifique se é necessário ajustar a densidade.
5. Coloque o mesmo disco no produto novamente.
6. Selecione **Imprimir** no menu Ficheiro.
7. Selecione uma configuração mais escura ou mais clara na opção **Correcção da cor**, se necessário.
8. Selecione **Padrão de confirmação de densidade de impressão** e selecione **Segunda vez**
9. Clique em **Imprimir** para imprimir um outro padrão de teste.

10. Examine o disco após a impressão para verificar se a densidade necessita ser mais clara ou mais escura.

Quando a densidade da tinta parecer boa, estará pronto para imprimir em seu CD gravado ou DVD.

Tema principal: [Impressão em um CD/DVD com o Mac OS X](#)

Tarefas relacionadas

[Como imprimir seu projeto de CD/DVD - Mac OS X](#)

Como substituir os cartuchos de tinta

Quando um cartucho de tinta estiver esgotado, será preciso substituí-lo.

Você também pode ter que substituir um cartucho que tenha mais do que seis meses ou se as impressões já não tiverem a melhor aparência, mesmo após a limpeza e alinhamento do cabeçote de impressão.

[Verificação do estado dos cartuchos](#)

[Como comprar cartuchos de tinta EPSON](#)

[Como retirar e instalar cartuchos de tinta](#)

Verificação do estado dos cartuchos

O seu produto e o seu software lhe informarão quando um cartucho de tinta tiver pouca tinta ou estiver esgotado.

[Como verificar o estado dos cartuchos](#)

[Como verificar o estado dos cartuchos com Windows](#)

[Como verificar o estado dos cartuchos com Mac OS X](#)

Tema principal: [Como substituir os cartuchos de tinta](#)

Como verificar o estado dos cartuchos

Você pode verificar o status dos cartuchos de tinta se verificar as luzes do seu produto.

- Se a luz Δ tinta estiver piscando, um cartucho está com pouca tinta. Você pode continuar a imprimir até que o cartucho precise ser substituído.
- Se a luz Δ tinta estiver acesa, o cartucho está esgotado. Você precisa substituir o cartucho antes de poder imprimir.

Tema principal: [Verificação do estado dos cartuchos](#)

Como verificar o estado dos cartuchos com Windows

Um aviso de pouca tinta aparece se você tentar imprimir quando a tinta estiver se esgotando, e você pode verificar o estado do cartucho a qualquer momento usando um utilitário em seu computador com Windows.

1. Para verificar o estado do cartucho, clique duas vezes no ícone do produto na barra de tarefas do Windows.

Você verá esta janela:

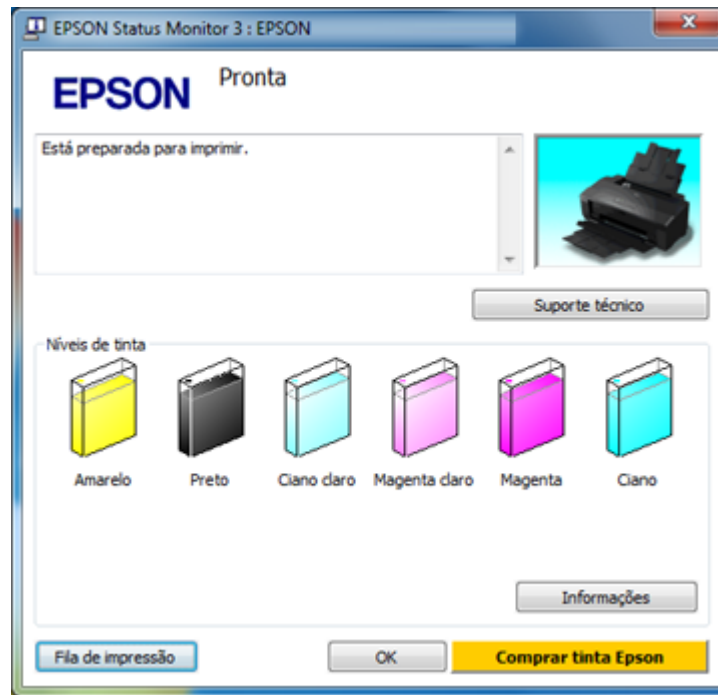

2. Substitua ou reinstale qualquer cartucho de tinta indicado na tela.

Observação: Se qualquer um dos cartuchos instalados no produto estiver quebrado, incompatível com o modelo do produto ou incorretamente instalado, o EPSON Status Monitor não exibirá um estado preciso do cartucho.

3. Para desativar o aviso de pouca tinta, clique com o botão direito do mouse no ícone do produto na barra de tarefas do Windows e selecione **Preferências**.

Você verá esta janela:

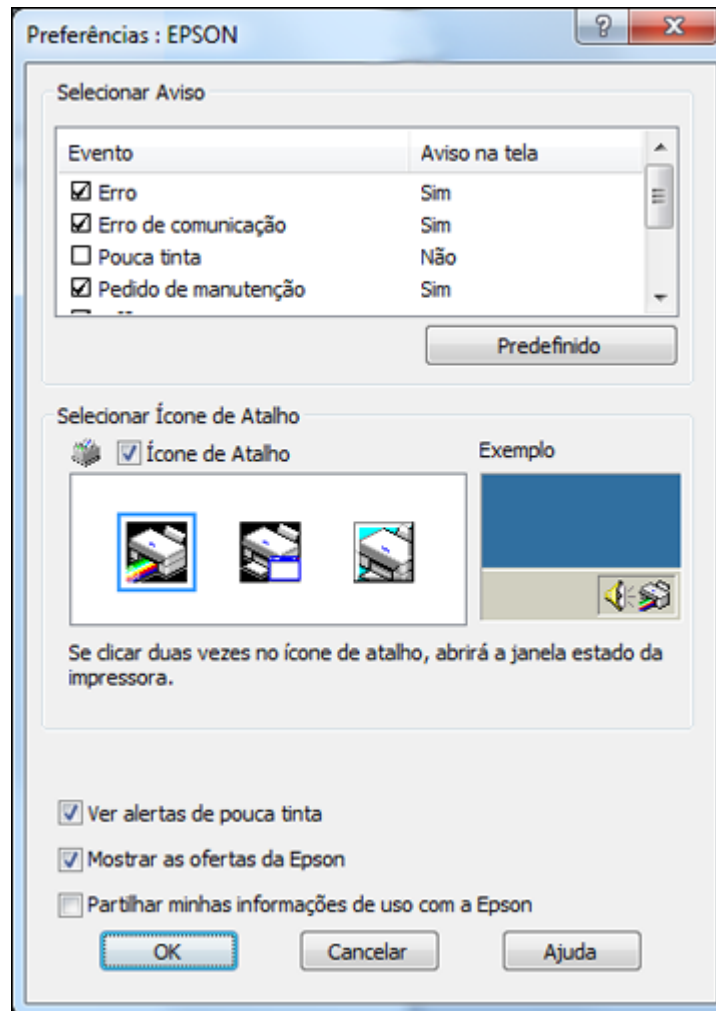

4. Desmarque a opção **Ver alertas de pouca tinta** na parte inferior da tela.
5. Para desativar as ofertas promocionais, desmarque a caixa **Mostrar as ofertas da Epson**.

Tema principal: [Verificação do estado dos cartuchos](#)

Tarefas relacionadas

[Como retirar e instalar cartuchos de tinta](#)

Como verificar o estado dos cartuchos com Mac OS X

Você pode verificar o estado dos cartuchos de tinta usando um utilitário no seu Mac.

1. Execute um dos seguintes procedimentos:

- **Mac OS X 10.6/10.7:** No menu da maçã ou no Dock, selecione **Preferências do Sistema**. Selecione **Impressoras e Fax** ou **Impressão e Escaneamento**, selecione o produto e selecione **Opções e Materiais**. Selecione **Utilitário** e selecione **Abrir Utilitário de Impressão**.
- **Mac OS X 10.4/10.5:** No menu da maçã ou no Dock, selecione **Preferências do Sistema**. Selecione **Impressoras e Fax**, selecione o produto e selecione **Abrir lista de impressão** ou **Lista de impressão**. Selecione **Utilitário**.

2. Selecione o **EPSON Status Monitor**.

Você verá esta janela:



3. Faça o seguinte, conforme necessário:
 - Você pode atualizar o status do cartucho de tinta clicando **Atualizar**.
 - Substitua ou reinstale qualquer cartucho de tinta indicado na tela.

Observação: Se qualquer um dos cartuchos instalados no produto estiver quebrado, incompatível com o modelo do produto ou incorretamente instalado, o EPSON Status Monitor não exibirá um estado preciso do cartucho.

Tema principal: [Verificação do estado dos cartuchos](#)

Tarefas relacionadas

[Como retirar e instalar cartuchos de tinta](#)

Como comprar cartuchos de tinta EPSON

Você também pode comprar tinta e papel genuínos EPSON através de um revendedor autorizado. Para encontrar o revendedor mais próximo, visite o site global.latin.epson.com/br ou ligue para o escritório de vendas da Epson mais próximo.

Observação: Recomendamos que use cartuchos originais EPSON e não os recarregue. O uso de outros produtos pode afetar a qualidade de impressão e resultar em danos à impressora.

A impressora vem com cartuchos cheios e parte da tinta deste primeiro conjunto de cartuchos é usada para preparar a impressora. Os rendimentos podem variar consideravelmente dependendo das imagens impressas, configurações de impressão, tipo de papel, frequência de uso e temperatura. Para manter a qualidade de impressão, uma quantidade variável de tinta permanece no cartucho após ser indicado que precisa "substituir o cartucho".

[Números de referência dos cartuchos de tinta](#)

Tema principal: [Como substituir os cartuchos de tinta](#)

Números de referência dos cartuchos de tinta

Use estes números quando encomendar ou comprar cartuchos novos e use os cartuchos dentro de seis meses depois de instalá-los.

Cor da tinta	Número de referência
Preto	81N
Ciano	81N

Cor da tinta	Número de referência
Magenta	81N
Amarelo	81N
Magenta claro	81N
Ciano claro	81N



Observação: Este produto foi originalmente concebido para trabalhar com cartuchos de tinta originais EPSON. O produto pode não funcionar corretamente se você usar outros tipos de cartuchos ou se você usar cartuchos recarregados.

Tema principal: [Como comprar cartuchos de tinta EPSON](#)

Como retirar e instalar cartuchos de tinta

Certifique-se de que tem os cartuchos de reposição à mão antes de começar. É necessário instalar cartuchos novos imediatamente após a remoção dos antigos.

Cuidado: Deixe os cartuchos antigos no produto até que esteja pronto para substituí-los para evitar que os jatos do cabeçote de impressão sequem. Não abra a embalagem dos cartuchos de tinta até que esteja pronto para instalar a tinta. Os cartuchos são embalados a vácuo para manter a fiabilidade.

1. Certifique-se de que a bandeja de CD/DVD não está inserida no produto e de que a luz  ligar está acesa, mas não piscando.
2. Abra a tampa da impressora.
3. Pressione o botão  tinta para mover a cabeça de impressão para a posição de substituição de tinta.

Se um dos cartuchos estiver esgotado, uma luz sólida aparece acima dele.

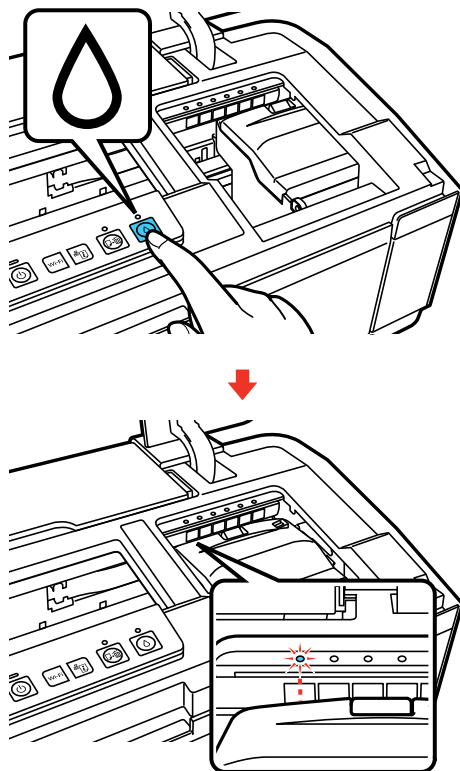

Observação: Se um cartucho de tinta estiver com pouca tinta, uma luz piscando aparece acima dele. Você pode continuar a usar o cartucho com pouca tinta até que ele é fique esgotado. Não segure o botão Δ tinta por mais de três segundos ou o produto pode começar a limpar o cabeçote de impressão.

Cuidado: Não mova o cabeçote de impressão com as mãos, caso contrário poderá danificar o produto. Não toque no cabo achatado branco dentro do produto.

4. Abra a tampa do compartimento de cartucho de tinta.

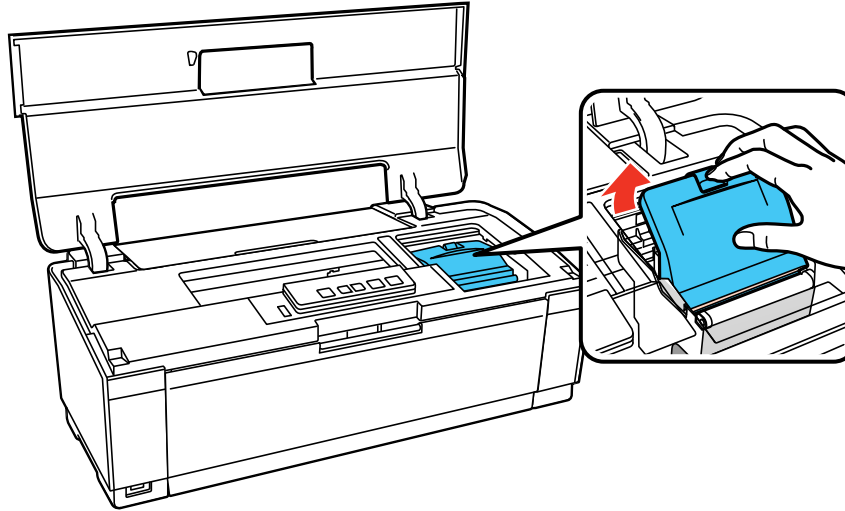

5. Aperte a lingueta no cartucho e levante-o para cima para removê-lo.

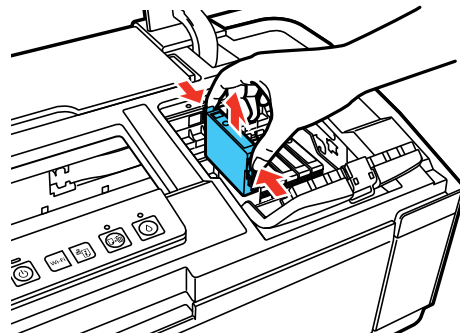

Observação: Descarte os cartuchos usados com cuidado. Não desmonte o cartucho usado ou tente recarregá-lo.

Aviso: Se a tinta entrar em contato com a pele, lave-a cuidadosamente com água e sabão. Se a tinta entrar nos olhos, lave-os imediatamente com água. Se a tinta entrar na sua boca, cuspa-a e consulte um médico imediatamente. Mantenha os cartuchos de tinta fora do alcance das crianças.

6. Retire o cartucho da embalagem.

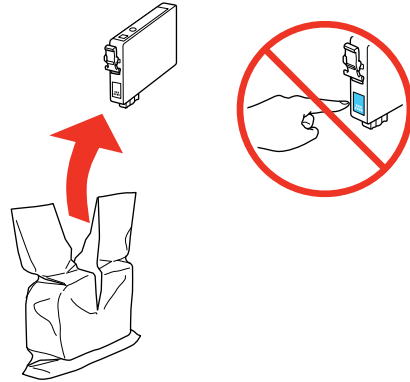

Cuidado: Não toque no chip verde no cartucho. Instale o cartucho novo imediatamente após a remoção do antigo, caso contrário, o cabeçote de impressão poderá ressecar e não conseguir mais imprimir.

7. Remova a fita amarela da parte inferior do cartucho.

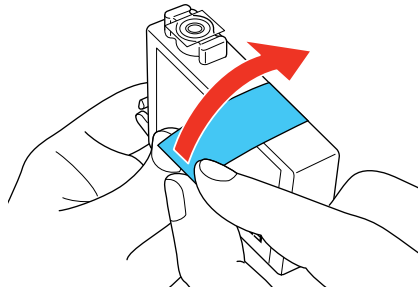

Cuidado: Não remova outras etiquetas ou selos, ou a tinta poderá vazar.

8. Insira o novo cartucho no suporte e empurre-o para baixo até encaixar.

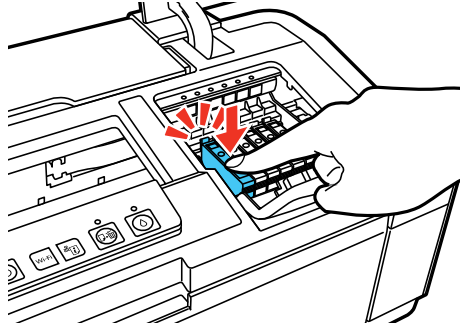

9. Depois de substituir todos os cartuchos que precisam de substituição, feche as tampas do compartimento de cartuchos e da impressora.

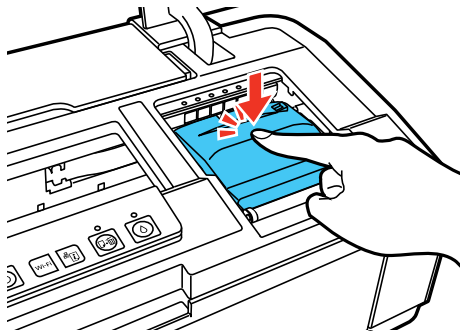

10. Pressione o botão Δ tinta para iniciar o carregamento da tinta. Este processo leva cerca de 2 minutos.

Quando a luz U ligar para de piscar e permanece acesa, o carregamento de tinta está concluído.

Cuidado: Nunca desligue o produto enquanto a luz de energia estiver piscando ou você desperdiçará tinta.

Observação: Se a luz Δ tinta ficar acesa depois de o cabeçote de impressão se deslocar para a posição inicial, o cartucho de tinta pode não estar instalado corretamente. Pressione o botão Δ tinta novamente e pressione o cartucho de tinta para baixo até que ele se encaixe no lugar.

Se você retirar um cartucho com pouca tinta ou esgotado, não poderá voltar a instalar e utilizar o cartucho.

Cuidado: Se você remover um cartucho de tinta para uso posterior, proteja a área de fornecimento de tinta da sujeira e do pó, e guarde-o no mesmo ambiente da impressora. A porta de fornecimento de tinta foi criada para conter o excesso de tinta, mas não toque na porta ou na área ao redor dela. Sempre guarde os cartuchos de tinta com a etiqueta voltada para cima; não armazene os cartuchos de cabeça para baixo.

Tema principal: [Como substituir os cartuchos de tinta](#)

Conceitos relacionados

[Como comprar cartuchos de tinta EPSON](#)

Como ajustar a qualidade de impressão

Se a qualidade de impressão não estiver boa, pode ser necessário executar um utilitário para limpar ou alinhar o cabeçote de impressão.

Se a execução destes utilitários não resolver o problema, você pode ter que substituir os cartuchos de tinta.

[Manutenção do cabeçote de impressão](#)

[Alinhamento do cabeçote de impressão](#)

[Como limpar o caminho do papel](#)

Temas relacionados

[Como substituir os cartuchos de tinta](#)

Manutenção do cabeçote de impressão

Caso os impressos estejam muito claros ou você veja bandas escuras ou claras neles, pode ser que precise limpar os jatos de impressão. A limpeza utiliza tinta, portanto, só limpe os jatos se houver um declínio na qualidade da impressão.

Você pode verificar se há jatos entupidos antes de limpá-los, assim não será necessário limpá-los desnecessariamente.

Observação: Você não pode limpar o cabeçote de impressão se um cartucho de tinta estiver esgotado e pode não conseguir limpá-lo quando um cartucho tiver pouca tinta. Você deve substituir o cartucho primeiro.

[Verificação dos jatos de impressão](#)

[Limpeza do cabeçote de impressão](#)

Tema principal: [Como ajustar a qualidade de impressão](#)

Temas relacionados

[Como substituir os cartuchos de tinta](#)

Verificação dos jatos de impressão

Você pode imprimir um modelo de verificação dos jatos para verificar se há jatos entupidos.



[Como verificar os jatos usando os botões de produto](#)

[Como verificar os jatos usando um utilitário do computador](#)

Tema principal: [Manutenção do cabeçote de impressão](#)

Como verificar os jatos usando os botões de produto

Você pode checar os jatos do cabeçote de impressão usando os botões do produto.

1. Certifique-se de que nenhuma das luzes do produto indica erros, a bandeja do CD/DVD não está inserida no produto e a bandeja de alimentação CD/DVD está fechada.
2. Coloque algumas folhas de papel comum no produto.
3. Desligue o produto.
4. Mantenha pressionado o botão  papel/cancelar enquanto pressiona o botão  ligar para ligar o produto. Segure os dois botões até que a luz  ligar comece a piscar e, em seguida, solte os botões.

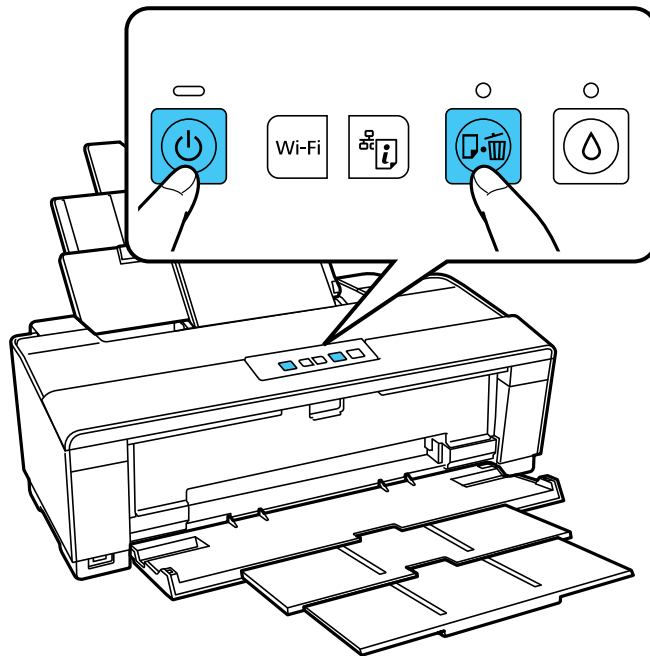

5. Verifique o modelo impresso para ver se há falhas nas linhas.

O cabeçote de impressão está limpo

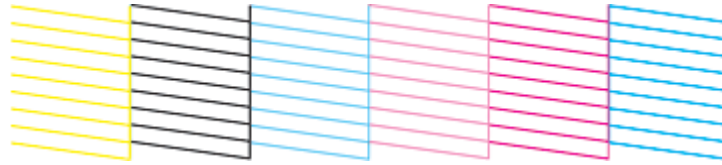

O cabeçote de impressão precisa de limpeza

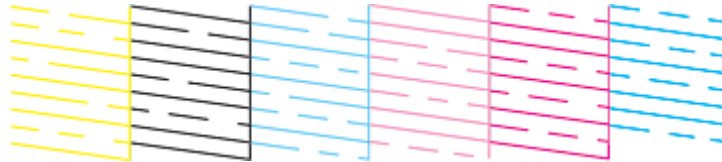

6. Se não houver falhas, o cabeçote de impressão está limpo e você pode continuar a impressão.
Se houver espaços em branco ou se o padrão estiver esmaecido, limpe o cabeçote de impressão.

Tema principal: [Verificação dos jatos de impressão](#)

Conceitos relacionados

[Limpeza do cabeçote de impressão](#)

Como verificar os jatos usando um utilitário do computador

Você pode verificar os jatos do cabeçote de impressão usando um utilitário no seu computador Mac ou Windows.

1. Certifique-se de que nenhuma das luzes do produto indica erros, a bandeja do CD/DVD não está inserida no produto e a bandeja de alimentação CD/DVD está fechada.
2. Coloque algumas folhas de papel comum no produto.
3. Execute um dos seguintes procedimentos:
 - **Windows:** Clique com o botão direito do mouse no ícone do produto na barra de tarefas do Windows.
 - **Mac OS X 10.6/10.7:** No menu da maçã ou no Dock, selecione **Preferências do Sistema**. Selecione **Impressoras e Fax** ou **Impressão e Escaneamento**, selecione o produto e selecione **Opções e Materiais**. Selecione **Utilitário** e selecione **Abrir Utilitário de Impressão**.

- **Mac OS X 10.4/10.5:** No menu da maçã ou no Dock, selecione **Preferências do Sistema**. Selecione **Impressoras e Fax**, selecione o produto e selecione **Abrir lista de impressão** ou **Lista de impressão**. Selecione **Utilitário**.
4. Selecione **Verificação dos jatos**.
- Você vê uma destas janelas:

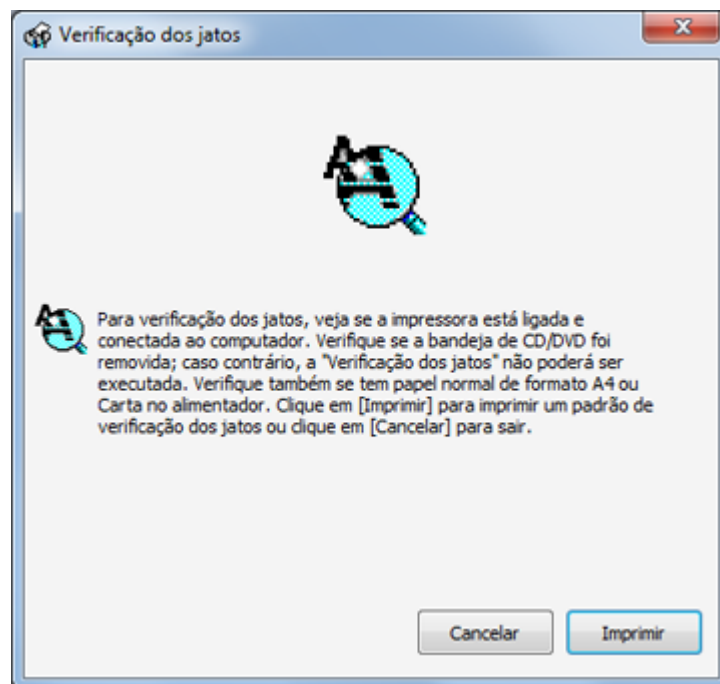



5. Clique em **Imprimir**.
6. Verifique o modelo impresso para ver se há falhas nas linhas.

O cabeçote de impressão está limpo

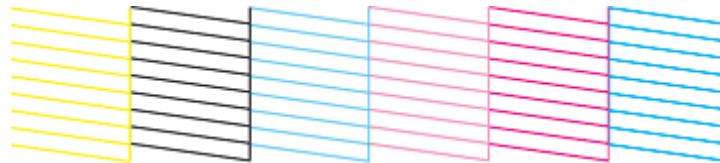

O cabeçote de impressão precisa de limpeza

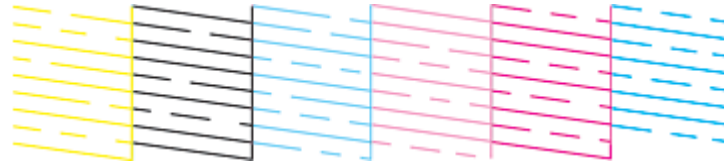

7. Se não houver falhas, clique em **Terminar**.

Se houver espaços em branco ou se o padrão estiver esmaecido, limpe o cabeçote de impressão.

Tema principal: [Verificação dos jatos de impressão](#)

Conceitos relacionados

[Limpeza do cabeçote de impressão](#)

Limpeza do cabeçote de impressão

Se a qualidade de impressão diminuir e o padrão de verificação dos jatos indicar jatos entupidos, você pode limpar o cabeçote de impressão.

Observação: Você não pode limpar o cabeçote de impressão se um cartucho de tinta estiver esgotado e pode não conseguir limpá-lo quando um cartucho tiver pouca tinta. Você deve substituir o cartucho primeiro.

[Como limpar o cabeçote de impressão usando os botões do produto](#)

[Como limpar o cabeçote de impressão usando um utilitário do computador](#)

Tema principal: [Manutenção do cabeçote de impressão](#)

Temas relacionados

[Como substituir os cartuchos de tinta](#)

Como limpar o cabeçote de impressão usando os botões do produto

Você pode limpar o cabeçote de impressão usando os botões do produto.

1. Certifique-se de que nenhuma das luzes do produto indica erros, a bandeja do CD/DVD não está inserida no produto e a bandeja de alimentação CD/DVD está fechada.

2. Mantenha pressionado o botão  tinta durante 3 segundos para iniciar o ciclo de limpeza, que dura aproximadamente 1 minuto.

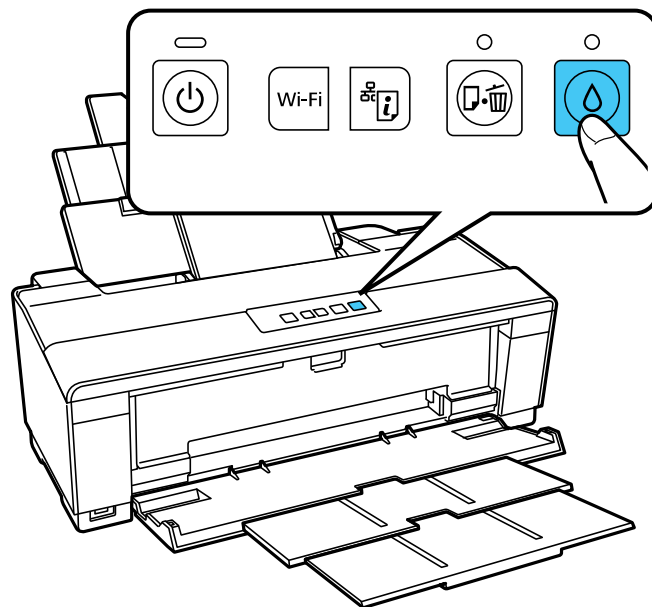

A luz  ligar pisca durante o ciclo de limpeza e fica acesa quando o ciclo de limpeza termina.

Cuidado: Nunca desligue o produto durante um ciclo de limpeza ou você pode danificá-lo.

3. Coloque algumas folhas de papel comum no produto.
4. Execute uma verificação dos jatos para confirmar se o cabeçote de impressão está limpo.

Caso não veja nenhuma melhora após limpar o cabeçote de impressão até 4 vezes, desligue o produto e espere pelo menos 6 horas. Depois, tente limpar o cabeçote novamente. Se a qualidade não melhorar, um dos cartuchos de tinta pode estar velho ou danificado e precisa ser substituído.

Tema principal: [Limpeza do cabeçote de impressão](#)

Conceitos relacionados

[Verificação dos jatos de impressão](#)

Temas relacionados

[Como substituir os cartuchos de tinta](#)

Como limpar o cabeçote de impressão usando um utilitário do computador



Você pode limpar o cabeçote de impressão usando um utilitário no seu computador Windows ou Mac.

1. Certifique-se de que nenhuma das luzes do produto indica erros, a bandeja do CD/DVD não está inserida no produto e a bandeja de alimentação CD/DVD está fechada.
2. Coloque algumas folhas de papel comum no produto.
3. Execute um dos seguintes procedimentos:
 - **Windows:** Clique com o botão direito do mouse no ícone do produto na barra de tarefas do Windows.
 - **Mac OS X 10.6/10.7:** No menu da maçã ou no Dock, selecione **Preferências do Sistema**. Selecione **Impressoras e Fax** ou **Impressão e Escaneamento**, selecione o produto e selecione **Opções e Materiais**. Selecione **Utilitário** e selecione **Abrir Utilitário de Impressão**.
 - **Mac OS X 10.4/10.5:** No menu da maçã ou no Dock, selecione **Preferências do Sistema**. Selecione **Impressoras e Fax**, selecione o produto e selecione **Abrir lista de impressão** ou **Lista de impressão**. Selecione **Utilitário**.
4. Selecione **Limpeza das cabeças**.

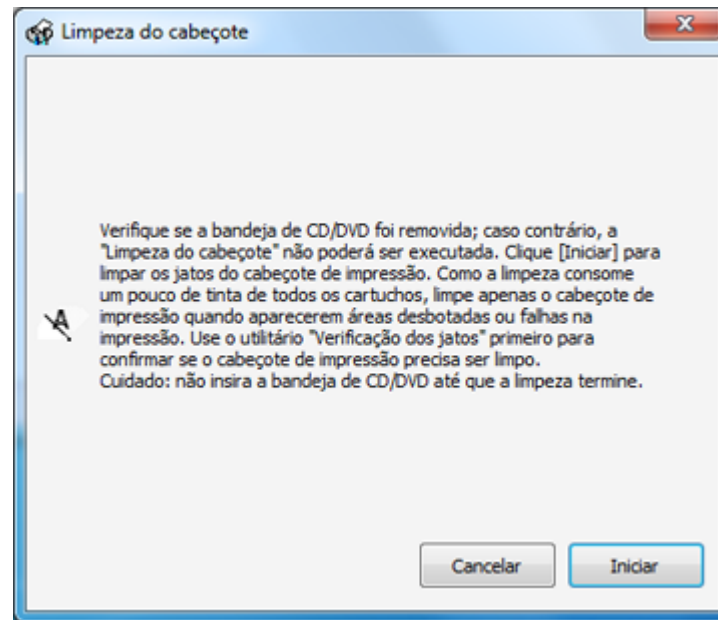
Você vê uma destas janelas:

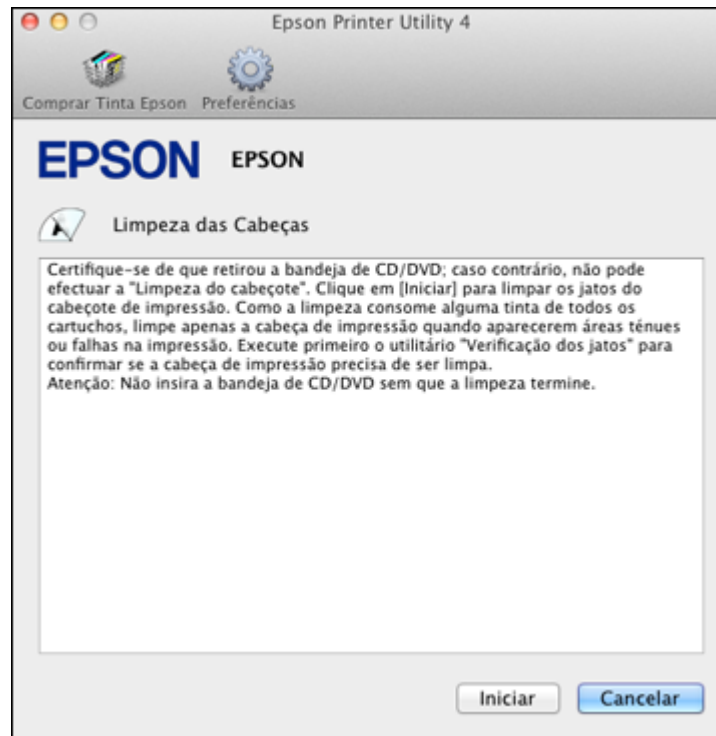



5. Clique em **Iniciar** para iniciar o ciclo de limpeza.
A luz  ligar pisca durante o ciclo de limpeza e fica acesa quando o ciclo de limpeza termina.
6. Quando a luz  ligar para de piscar e permanece acesa, você pode verificar se os jatos estão limpos, clique em **Imprimir verificação dos jatos** e clique em **Imprimir**.
7. Verifique o modelo impresso para ver se há falhas nas linhas.

O cabeçote de impressão está limpo

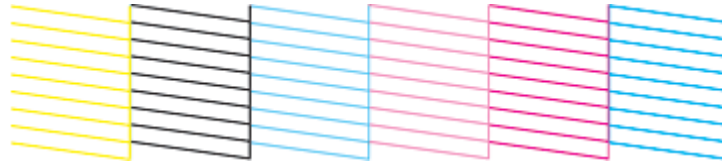

O cabeçote de impressão precisa de limpeza

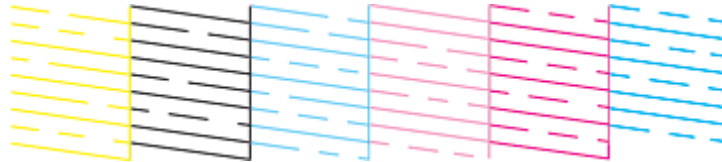

- Se não houver falhas, clique em **Terminar**.
- Se houver espaços em branco ou se o padrão estiver esmaecido, clique em **Limpar** para limpar o cabeçote de impressão novamente.

Caso não veja nenhuma melhora após limpar o cabeçote de impressão até 4 vezes, desligue o produto e espere pelo menos 6 horas. Depois, tente limpar o cabeçote novamente. Se a qualidade não melhorar, um dos cartuchos de tinta pode estar velho ou danificado e precisa ser substituído.

Tema principal: [Limpeza do cabeçote de impressão](#)

Temas relacionados

[Como substituir os cartuchos de tinta](#)

Alinhamento do cabeçote de impressão

Se os seu impressos ficarem granulados ou borrados, ou caso você perceba desalinhamento nas linhas verticais ou veja faixas horizontais claras ou escuras, pode ser necessário alinhar o cabeçote de impressão.

Observação: Também podem aparecer faixas na imagem se os jatos do cabeçote de impressão precisarem de limpeza.

[Como alinhar o cabeçote de impressão usando um utilitário do computador](#)

Tema principal: [Como ajustar a qualidade de impressão](#)

Conceitos relacionados

[Limpeza do cabeçote de impressão](#)

Como alinhar o cabeçote de impressão usando um utilitário do computador

Você pode alinhar o cabeçote de impressão usando um utilitário no seu computador Mac ou Windows.

1. Certifique-se de que nenhuma das luzes do produto indica erros, a bandeja do CD/DVD não está inserida no produto e a bandeja de alimentação CD/DVD está fechada.
2. Coloque algumas folhas de papel comum no produto.
3. Execute um dos seguintes procedimentos:
 - **Windows:** Clique com o botão direito do mouse no ícone do produto na barra de tarefas do Windows.
 - **Mac OS X 10.6/10.7:** No menu da maçã ou no Dock, selecione **Preferências do Sistema**. Selecione **Impressoras e Fax** ou **Impressão e Escaneamento**, selecione o produto e selecione **Opções e Materiais**. Selecione **Utilitário** e selecione **Abrir Utilitário de Impressão**.
 - **Mac OS X 10.4/10.5:** No menu da maçã ou no Dock, selecione **Preferências do Sistema**. Selecione **Impressoras e Fax**, selecione o produto e selecione **Abrir lista de impressão** ou **Lista de impressão**. Selecione **Utilitário**.
4. Selecione **Alinhamento das Cabeças**.
5. Clique em **Próximo**, clique em **Imprimir** para imprimir uma folha de alinhamento.

Observação: Não cancele a impressão de um padrão de alinhamento das cabeças.

Você vê uma destas janelas:

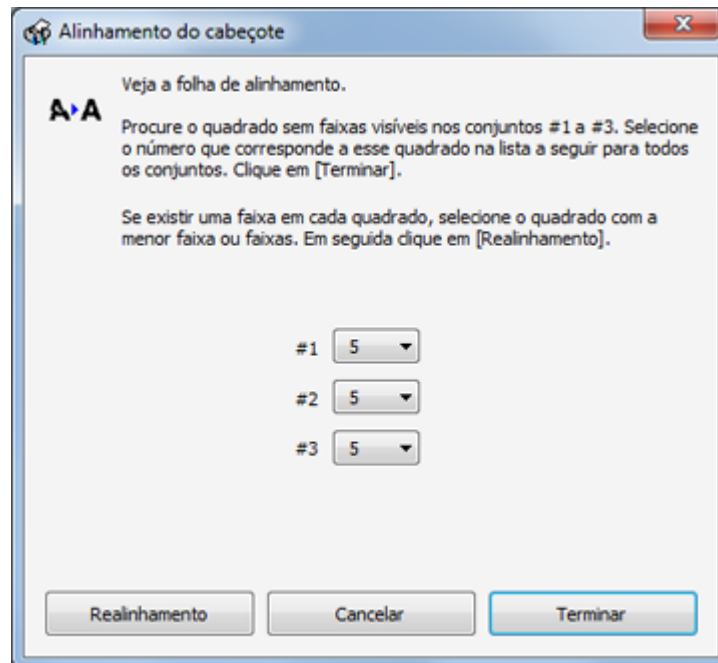

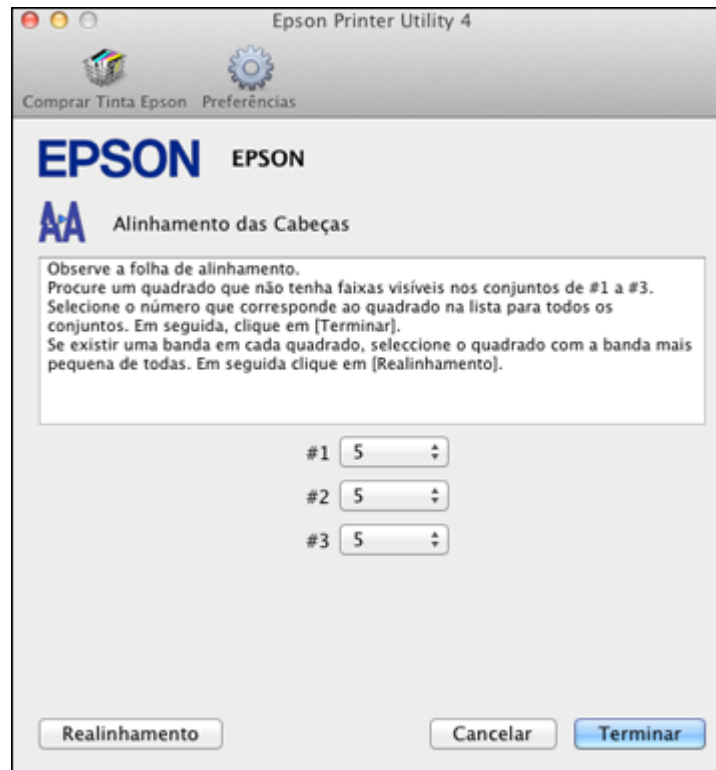

6. Verifique o padrão impresso e siga as instruções na tela para escolher o número que representa o melhor padrão impresso para cada conjunto.
7. Quando terminar de escolher o número para cada padrão, clique em **Terminar**.
Se nenhum padrão estiver alinhado em um ou mais dos conjuntos, escolha o mais próximo em cada conjunto e clique em **Realinhamento**. Em seguida, imprima outra folha de alinhamento e verifique-a.

Tema principal: [Alinhamento do cabeçote de impressão](#)

Como limpar o caminho do papel

Case veja tinta na parte traseira de um impresso, é possível limpar o caminho do papel para remover qualquer excesso de tinta.

1. Certifique-se de que nenhuma das luzes do produto indica erros, a bandeja do CD/DVD não está inserida no produto e a bandeja de alimentação CD/DVD está fechada.
2. Coloque várias folhas de papel tamanho A3, se disponível. Caso contrário, coloque várias folhas de papel comum.
3. Pressione o botão  papel/cancelar para alimentar e ejetar o papel.
4. Repita quantas vezes for necessário até que o papel saia limpo.

Tema principal: [Como ajustar a qualidade de impressão](#)

Limpeza e transporte do produto

Se o produto estiver sujo ou você precisar movê-lo por alguma distância, siga as instruções fornecidas nestas seções.

[Limpeza do produto](#)

[Transporte do produto](#)

Limpeza do produto

Para manter o produto funcionando da melhor maneira possível, você deve limpá-lo várias vezes por ano.

Cuidado: Não use uma escova dura, benzina, álcool ou tñner para limpar o produto ou você poderá danificá-lo. Não coloque nada em cima da tampa ou use a tampa como uma superfície de escrita, ou pode riscá-la permanentemente. Não use óleo ou outros lubrificantes no interior do produto ou deixe cair água dentro dele.

1. Desligue o produto.
2. Desconecte o cabo de alimentação.
3. Desligue quaisquer cabos de interface.
4. Retire todo o papel do produto.
5. Limpe o alimentador e suporte de papel usando uma escova macia ou um pano macio que não solte fiapos (microfibra é recomendado).
6. Limpe o corpo do produto com um pano macio umedecido com um detergente suave.
7. Conecte o cabo de alimentação novamente e ligue o produto.
8. Limpe o caminho do papel, se necessário.

Observação: Feche a bandeja de saída e o suporte de papel quando não estiver usando o produto para protegê-lo do pó.

Tema principal: [Limpeza e transporte do produto](#)

Tarefas relacionadas

[Como limpar o caminho do papel](#)

Transporte do produto

Se precisar despachar o produto ou transportá-lo por uma longa distância, prepare-o para transporte da seguinte forma.

1. Desligue o produto.
2. Desconecte o cabo de alimentação.
3. Desligue quaisquer cabos de interface.
4. Retire todo o papel do produto.
5. Abra a tampa da impressora e verifique se o suporte do cartucho de tinta está totalmente à direita (posição inicial). Se necessário, conecte e ligue o produto, depois desligue-o novamente usando o botão  ligar assim que o suporte dos cartuchos estiver na posição inicial.
6. Prenda o suporte do cartucho de tinta no lugar usando fita adesiva. Deixe os cartuchos de tinta instalados para evitar danificar o produto.

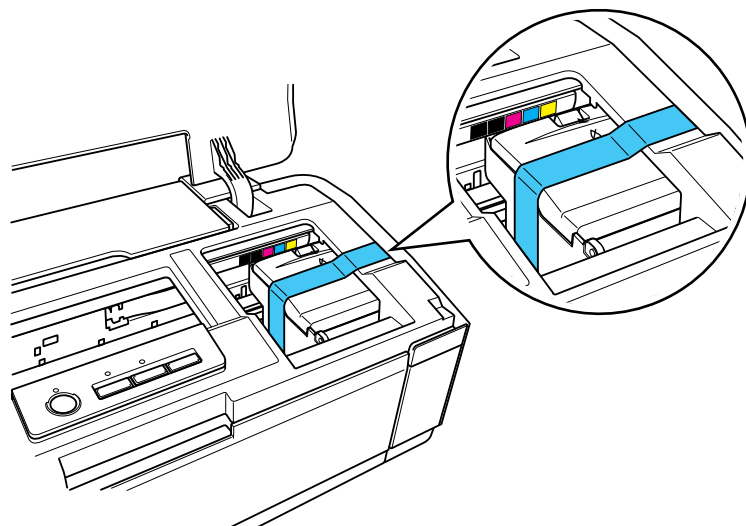

Observação: A fita pode ser difícil de remover se deixada no local por muito tempo. Remova a fita imediatamente após o transporte do produto.

7. Feche a tampa da impressora e a bandeja de saída, então prenda ambos os lados da bandeja de saída no corpo exterior com fita adesiva, como mostrado.

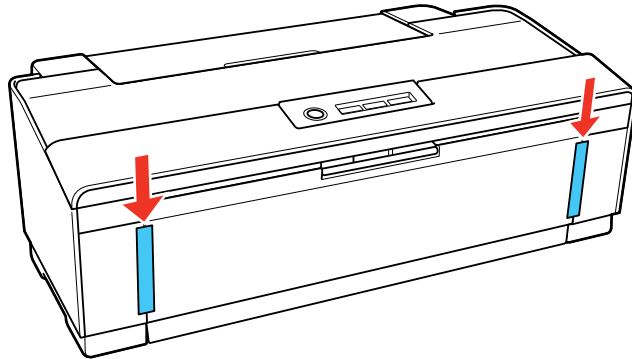

8. Embale o produto em sua caixa original ou em uma de tamanho similar, usando os materiais de proteção que vieram com ele.
9. Mantenha o produto nivelado durante o transporte ou a tinta pode vazar.
10. Após desembalar o produto, retire a fita que segura o suporte do cartucho de tinta e a bandeja de saída.

Se a qualidade de impressão diminuir quando voltar a imprimir no novo local, limpe e alinhe o cabeçote de impressão.

Tema principal: [Limpeza e transporte do produto](#)

Conceitos relacionados

[Limpeza do cabeçote de impressão](#)

[Alinhamento do cabeçote de impressão](#)

Solução de problemas

Confira essas seções de soluções para os problemas que você pode ter usando o produto.

[Como procurar por atualizações para o software](#)

[Luz de estado da impressora](#)

[Execução da verificação da impressora](#)

[Resolução de problemas de instalação](#)

[Resolução de problemas de rede](#)

[Resolução de problemas com o papel](#)

[Solução de problemas de impressão a partir de um computador](#)

[Resolução de problemas de layout e conteúdo de página](#)

[Resolução de problemas de qualidade de impressão](#)

[Quando desinstalar o software do produto](#)

[Onde obter ajuda](#)

Como procurar por atualizações para o software

Periodicamente, é uma boa ideia verificar se há atualizações grátis para o software do seu produto no site de suporte da Epson. Visite o site de download no endereço global.latin.epson.com/Suporte.

Em Windows, o software da impressora verifica automaticamente se há atualizações. Você também pode atualizar o software manualmente, selecionando **Atualizar driver** aqui:

- Clique com o botão direito do mouse no ícone do produto na barra de tarefas do Windows.
- Na guia **Manutenção**, na janela de configurações da impressora
- No grupo de programas **EPSON** sob o nome do produto

Tema principal: [Solução de problemas](#)





















Luz de estado da impressora

Muitas vezes você pode diagnosticar problemas com a impressora se checar as suas luzes dela.



Luzes	
1	WiFi
2	⏻ ligar
3	📄🗑️ papel/cancelar
4	💧 tinta

Estado da luz	Condição/solução
A luz ⏻ ligar está acesa	A impressora está ligada.
A luz ⏻ ligar está piscando	A impressora está ocupada. Espere a luz ⏻ ligar parar de piscar antes de desligar a impressora.
A luz WiFi está verde	A impressora está conectada à rede sem fio.
A luz WiFi está laranja	Erro de conexão Wi-Fi. Pressione o botão Wi-Fi para apagar o erro e tente se conectar novamente.
A luz 📄🗑️ papel/cancelar está acesa	O papel pode ter acabado. Coloque mais papel no alimentador e pressione o botão 📄🗑️ papel/cancelar para continuar.
	Se várias folhas foram alimentadas, pressione o botão 📄🗑️ papel/cancelar para ejetar o papel.
	Se estiver imprimindo em um CD ou DVD, a bandeja do CD/DVD não está inserida corretamente. Carregue a bandeja de CD/DVD corretamente e pressione o botão 📄🗑️ papel/cancelar.

Estado da luz	Condição/solução
A luz   papel/cancelar está piscando	O papel ficou preso na impressora ou a bandeja de saída está fechada. Remova o papel preso e certifique-se de que a bandeja de saída está aberta, em seguida, pressione o botão   papel/cancelar para retomar a impressão. Se estiver imprimindo em um CD ou DVD, a bandeja do CD/DVD não ejetou corretamente. Remova a bandeja de CD/DVD e pressione o botão   papel/cancelar.
A luz  tinta está acesa	Um cartucho de tinta não está instalado, está instalado incorretamente, gasto, ou não pode ser usado com a impressora. Certifique-se de todos os cartuchos de tinta estão instalados corretamente e substitua quaisquer cartuchos de tinta esgotados ou incompatíveis.
A luz  tinta está piscando	Um dos cartuchos tem pouca tinta. Certifique-se de que tem um cartucho de substituição.
A luz  ligar está apagada, e as luzes   papel/cancelar e  tinta estão piscando rápido	O cabeçote de impressão está obstruído devido a papel preso ou outro objeto estranho e não pode retornar à posição inicial. Desligue a impressora. Abra a tampa da impressora e retire todo o papel ou outras obstruções do caminho do papel. Em seguida, ligue a impressora novamente. Se o erro não for eliminado, entre em contato Epson.
As luzes   papel/cancelar e  tinta estão piscando alternadamente	As almofadas de tinta da impressora estão perto do fim ou chegaram ao fim da sua vida útil. Entre em contato com a Epson para substituir as almofadas de tinta. Se as almofadas de tinta estão chegando ao fim de sua vida útil, a impressão pode ser retomado, apertando o botão   papel/cancelar.
As luzes   papel/cancelar e  tinta estão acesas	A atualização de Firmware falhou e a impressora está no modo de recuperação. Visite o site de suporte da Epson no endereço global.latin.epson.com/Suporte para instruções sobre como repetir a atualização do Firmware.

Tema principal: [Solução de problemas](#)

Conceitos relacionados

[Verificação do estado dos cartuchos](#)

Referências relacionadas

[Problemas de obstrução do papel](#)

[Onde obter ajuda](#)



Temas relacionados

[Como substituir os cartuchos de tinta](#)

[Como colocar papel](#)

Execução da verificação da impressora

A execução de uma verificação da impressora ajuda a determinar se a impressora está funcionando corretamente.

1. Certifique-se de que a bandeja do CD/DVD não está inserida no produto e a bandeja de alimentação CD/DVD está fechada.
2. Coloque algumas folhas de papel comum no produto.
3. Desligue o produto.
4. Desconecte todos os cabos de interface.
5. Mantenha pressionado o botão  papel/cancelar enquanto pressiona o botão  ligar para ligar o produto. Segure os dois botões até que a luz  ligar comece a piscar e, em seguida, solte os botões.

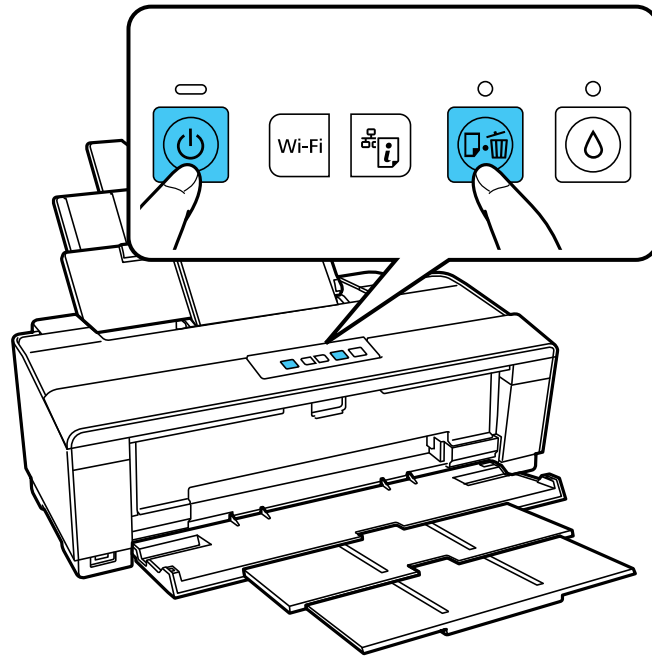

A impressora começa a imprimir um padrão de verificação dos jatos.

6. Faça o seguinte, dependendo dos resultados da verificação da impressora:
 - Se a página for impressa e o padrão de verificação dos jatos estiver completo, a impressora está funcionando corretamente. Qualquer problema de impressão pode ter sido causado pelo computador, cabo, software ou configurações de impressão selecionadas. Verifique as outras soluções nesta seção ou tente desinstalar e reinstalar o software da impressora.
 - Se a página for impressa, mas o padrão de verificação do jato tiver espaços em branco, limpe ou alinhe o cabeçote de impressão.
 - Se a página não for impressa, a impressora pode ter um problema. Confira as outras soluções neste manual. Se elas não funcionarem, entre em contato com a Epson.

Tema principal: [Solução de problemas](#)

Conceitos relacionados

[Quando desinstalar o software do produto](#)

[Limpeza do cabeçote de impressão](#)

[Alinhamento do cabeçote de impressão](#)

Referências relacionadas

[Onde obter ajuda](#)

Resolução de problemas de instalação

Confira estas soluções se tiver problemas ao instalar o produto.

[Ouve-se um ruído após a instalação da tinta](#)

[Problemas de instalação do software](#)

Tema principal: [Solução de problemas](#)

Ouve-se um ruído após a instalação da tinta

Se você ouvir ruídos do seu produto após a instalação de tinta, veja estas soluções:

- A primeira vez que você instalar os cartuchos de tinta, o produto tem que preparar o cabeçote de impressão. Espere até que o carregamento termine antes de desligar o produto ou ele pode não completar o processo corretamente e usar excesso de tinta a próxima vez que você ligá-lo. Quando a luz  ligar parar de piscar, o produto terminou de preparar o cabeçote de impressão.
- Se o cabeçote de impressão do produto parar de se mover ou de fazer barulho e o processo de carregamento não tiver concluído após 5 minutos, desligue o produto. Volte a ligá-lo e verifique se o

carregamento ainda está em andamento. Se ele ainda estiver em andamento, entre em contato com a Epson.

Tema principal: [Resolução de problemas de instalação](#)

Temas relacionados

[Como substituir os cartuchos de tinta](#)

Problemas de instalação do software

Se você tiver problemas ao instalar o software do produto, tente estas soluções:

- Certifique-se de que o produto está ligado e de que os cabos de interface estão conectados firmemente em ambas as extremidades. Se você ainda tiver problemas para instalar o software, desconecte o cabo USB e siga cuidadosamente as instruções no pôster *Guia de instalação*. Também certifique-se de que o seu sistema satisfaz os requisitos para o sistema operacional.
- Feche todos os outros programas, incluindo proteções de tela e software de proteção contra vírus, e instale o software do produto novamente.
- No Windows, verifique se o produto está selecionado como a impressora padrão e se a porta correta aparece nas propriedades da impressora.
- Caso veja qualquer mensagem de erro ou o software não seja instalado corretamente no Windows, você pode não ter privilégios de instalação de software. Entre em contato com o seu administrador de sistema.

Tema principal: [Resolução de problemas de instalação](#)

Conceitos relacionados

[Quando desinstalar o software do produto](#)

Referências relacionadas

[Requisitos de sistema para Windows](#)

[Requisitos de sistema para Mac](#)

Resolução de problemas de rede

Confira essas soluções se tiver problemas ao configurar ou utilizar o produto em uma rede.

[O produto não consegue se conectar a um roteador ou ponto de acesso](#)

[O software de rede não consegue encontrar o produto na rede](#)

[O produto não aparece na janela de impressora do Mac OS X](#)

[Não é possível imprimir em rede](#)

[Como imprimir uma folha de estado da rede](#)

Tema principal: [Solução de problemas](#)

O produto não consegue se conectar a um roteador ou ponto de acesso

Se o produto tiver dificuldade em encontrar ou se conectar a um roteador sem fio ou ponto de acesso, tente estas soluções:

- Certifique-se de colocar seus produtos dentro da área de contato do seu roteador ou ponto de acesso.

Observação: Evite colocar o produto próximo a forno de micro ondas, telefones sem fio de 2.4 GHz ou objetos grandes de metal, como um armário de arquivo.

- Verifique se o seu roteador ou ponto de acesso está funcionando corretamente, conectando-se a partir do seu computador ou outro dispositivo.
- Talvez seja preciso desabilitar o firewall e qualquer software anti-vírus em seu roteador sem fio ou ponto de acesso.
- Verifique se as restrições de acesso, tais como filtragem de endereço MAC, estão definidas no roteador ou ponto de acesso. Se as restrições de acesso estiverem definidas, adicione o endereço MAC do seu produto à lista de endereços do seu roteador. Para obter o endereço MAC do seu produto, imprima uma folha de estado da rede. Em seguida, siga as instruções na documentação do seu roteador ou ponto de acesso para adicionar o endereço à lista.
- Se o seu roteador ou ponto de acesso não divulgar seu nome de rede (SSID), siga as instruções que acompanham o produto para inserir o nome da rede sem fio manualmente.
- Se o seu roteador ou ponto de acesso tiver a segurança ativada, determine o tipo de segurança que está usando e qualquer senha necessária ou a senha para conexão. Em seguida, certifique-se de inserir a chave WEP ou senha WPA corretamente.

Tema principal: [Resolução de problemas de rede](#)

O software de rede não consegue encontrar o produto na rede

Se o EpsonNet Setup não encontrar o produto na rede, tente estas soluções:

- Certifique-se de que o produto está ligado e conectado à rede. Verifique a conexão utilizando o painel de controle do produto.
- Se necessário, reinstale o software do produto e tente executar o EpsonNet Setup novamente.

Tema principal: [Resolução de problemas de rede](#)

O produto não aparece na janela de impressora do Mac OS X

Se o seu produto não aparecer na janela de impressora do Mac OS X, tente estas soluções:

- Desligue o seu produto, aguarde 30 segundos e volte a ligá-lo.
- Se você estiver conectando o produto via Wi-Fi Protected Setup (WPS) e a luz WiFi do seu produto não estiver verde, certifique-se de pressionar o botão **Wi-Fi** no produto dentro de 2 minutos depois de pressionar o botão WPS no seu roteador. Mantenha pressionado o botão **Wi-Fi** do produto por 3 segundos.
- Se estiver conectando o produto através do EpsonNet Setup e a luz WiFi no produto não estiver verde estática, certifique-se de que o software do produto foi instalado corretamente. Se necessário, reinstale o software.

Tema principal: [Resolução de problemas de rede](#)

Não é possível imprimir em rede

Se você não conseguir imprimir em rede, tente estas soluções:

- Certifique-se de que o produto está ligado.
- Certifique-se de instalar o software de rede do produto, conforme descrito na documentação do produto.
- Imprima uma folha de estado da rede e verifique se as configurações de rede estão corretas. Se o estado da rede for **Desconectado**, verifique as conexões de cabo, desligue o seu produto e depois volte a ligá-lo.
- Se você estiver usando TCP/IP, certifique-se de que o endereço de IP do produto está configurado corretamente para a sua rede. Se a rede não atribuir endereços IP usando o DHCP, defina o endereço IP manualmente.
- Certifique-se de que o seu computador e produto estão ambos usando a mesma rede sem fios.
- Se a impressão em rede estiver lenta, imprima uma folha de estado da rede e verifique a intensidade do sinal. Se ele estiver fraco, coloque o produto mais perto do seu roteador ou ponto de acesso.

Observação: Evite colocar o produto próximo a fornos de micro ondas, telefones sem fio de 2.4 GHz ou objetos grandes de metal, como um armário de arquivo.

- Se você estiver conectando o produto via Wi-Fi Protected Setup (WPS) e a luz WiFi do seu produto não estiver verde estática, certifique-se de pressionar o botão **Wi-Fi** no produto dentro de 2 minutos depois de pressionar o botão WPS no seu roteador. Mantenha pressionado o botão **Wi-Fi** do produto por 3 segundos.

- Se estiver conectando o produto através do EpsonNet Setup e a luz WiFi no produto não estiver verde estática, certifique-se de que o software do produto foi instalado corretamente. Se necessário, reinstale o software.

Tema principal: [Resolução de problemas de rede](#)

Tarefas relacionadas

[Como imprimir uma folha de estado da rede](#)

Como imprimir uma folha de estado da rede

Você pode imprimir uma folha de estado da rede para ajudar a determinar as causas de eventuais problemas que você pode ter usando o produto em uma rede.

Para imprimir a folha de estado, pressione o botão  estado da rede no produto. Examine as configurações mostradas na folha de estado da rede para diagnosticar quaisquer problemas que você tenha.

Tema principal: [Resolução de problemas de rede](#)

Resolução de problemas com o papel

Confira estas soluções se tiver problemas usando papel com o produto.

[Problemas de alimentação do papel](#)

[Problemas de obstrução do papel](#)

[Problemas de ejeção do papel](#)

Tema principal: [Solução de problemas](#)

Problemas de alimentação do papel

Se você tiver problemas para alimentar o papel, tente estas soluções:

- Se o papel não for alimentado para impressão, remova-o da impressora. Em seguida, recoloque-o no alimentador contra o lado direito e por baixo da guia. Deslize a guia de margem contra a borda do papel, certificando-se de que a pilha de papel não está acima da seta na guia de margem.
- Se várias páginas foram alimentadas ao mesmo tempo, retire o papel, abane as bordas para separar as folhas e volte a carregá-lo.
- Se o papel fica preso quando você carrega apenas uma ou duas folhas, tente carregar mais folhas. Não carregue mais do que o número recomendado de folhas.
- Se o papel fica preso quando você imprime nos dois lados, tente colocar um número menor de folhas.

- Para melhores resultados, siga estas orientações:
 - Use papel novo, liso e de alta qualidade que não esteja enrolado, enrugado, velho, muito fino ou muito espesso.
 - Coloque papel no alimentador com o lado imprimível voltado para cima.
 - Não carregue papel com perfurações.
 - Siga quaisquer instruções especiais de carregamento que tenham sido incluídas com o papel.

Tema principal: [Resolução de problemas com o papel](#)

Referências relacionadas

[Problemas de obstrução do papel](#)



[Capacidade de carregamento do papel](#)

Temas relacionados

[Como colocar papel](#)

Problemas de obstrução do papel

Se tiver problemas de obstrução do papel, siga estes passos:

1. Cancele o trabalho de impressão do seu computador, se necessário.
2. Retire cuidadosamente o papel preso através do alimentador.
3. Pressione o botão  papel/cancelar para retomar a impressão. Se as luzes produto ainda mostrarem um erro, continue com a próxima etapa.
4. Pressione o botão  ligar para desligar o equipamento.
5. Abra a tampa da impressora.
6. Remova o papel preso, incluindo pedaços rasgados.
7. Feche a tampa da impressora e pressione o botão  ligar para ligar o produto novamente.
8. Siga cuidadosamente todas as instruções de carregamento de papel quando você colocar papel novo.

Tema principal: [Resolução de problemas com o papel](#)

Problemas de ejeção do papel

Se você tiver problemas para ejetar o papel corretamente, tente estas soluções:

- Se o papel não for completamente ejetado, você pode ter definido o tamanho de papel errado. Cancele a impressão para ejetar o papel. Selecione o tamanho de papel correto quando imprimir novamente.
- Se o papel estiver enrugado quando for ejetado, ele pode estar úmido ou ser muito fino. Coloque papel novo e não se esqueça de selecionar a configuração de tipo de papel correta quando você imprimir novamente.

Tema principal: [Resolução de problemas com o papel](#)

Referências relacionadas

[Problemas de obstrução do papel](#)

[Configurações de tipo de papel ou mídia](#)

Tarefas relacionadas

[Como cancelar a impressão usando um botão do produto](#)

Temas relacionados

[Como colocar papel](#)

Solução de problemas de impressão a partir de um computador

Verifique estes pontos se você tiver problemas durante a impressão a partir do computador.

[Nada é impresso](#)

[Ouve-se ruído, mas nada é impresso](#)

[O produto emite ruídos quando fica sem ser usado por um certo tempo](#)

[O ícone do produto não aparece na barra de tarefas do Windows](#)

[Ocorre um erro após substituição do cartucho](#)



[A impressão está lenta](#)

Tema principal: [Solução de problemas](#)

Nada é impresso

Se você tiver enviado um trabalho de impressão e nada imprimir, tente estas soluções:

- Certifique-se de que o produto está ligado.
- Certifique-se de que quaisquer cabos de interface estejam conectados firmemente em ambas as extremidades.

- Se você conectou seu produto a um hub USB, certifique-se que é um hub de primeira linha. Se ainda não imprimir, conecte o produto diretamente ao computador ao invés de usar o hub.
- Execute uma verificação do produto para ver se a página de teste imprime. Se a página de teste for impressa, verifique se o software do produto está instalado corretamente.
- No Windows, certifique-se de que seu produto está selecionado como a definição de Impressora.
- No Windows, apague qualquer tarefa de impressão retida no spooler do Windows:
 - **Windows 7:** Clique  e selecione **Dispositivos e Impressoras**. Clique com o botão direito do mouse no nome do produto, selecione **Visualizar impressão**, selecione o nome do produto novamente se necessário, clique com o botão direito do mouse no trabalho de impressão parado, clique em **Cancelar** e clique em **Sim**.
 - **Windows Vista:** Clique  e selecione **Painel de controle**. Clique em **Impressora** em **Hardware e som**, clique com o botão direito do mouse no nome do produto, selecione **Abrir**, clique com o botão direito do mouse no trabalho de impressão parado, clique em **Cancelar** e clique em **Sim**.
 - **Windows XP:** Clique em **Iniciar** e selecione **Impressoras e aparelhos de fax**. (Ou abra o **Painel de Controle**, selecione **Impressoras e outros itens de hardware**, se necessário, e selecione **Impressoras e aparelhos de fax**). Clique com o botão direito do mouse no nome do produto, selecione **Abrir**, clique com o botão direito do mouse no trabalho de impressão parado, clique em **Cancelar** e clique em **Sim**.

Tema principal: [Solução de problemas de impressão a partir de um computador](#)

Tarefas relacionadas

[Como executar uma verificação do produto](#)

Ouve-se ruído, mas nada é impresso

Se o seu produto emitir sons como se estivesse imprimindo, mas nada for impresso, tente estas soluções:

- Execute uma verificação dos jatos de impressão para ver se algum dos jatos está entupido. Em seguida, limpe o cabeçote de impressão, se necessário.
- O produto não funcionará corretamente se estiver inclinado. Coloque-o sobre uma superfície plana e estável, que se estenda além da base do produto em todas as direções.

Tema principal: [Solução de problemas de impressão a partir de um computador](#)



O produto emite ruídos quando fica sem ser usado por um certo tempo

O seu produto está realizando manutenção de rotina. Isso é normal.

Tema principal: [Solução de problemas de impressão a partir de um computador](#)

O ícone do produto não aparece na barra de tarefas do Windows

Se você não vir o ícone do produto na barra de tarefas do Windows, primeiro tente reiniciar o computador. Se isso não funcionar, tente esta solução:

1. Execute um dos seguintes procedimentos:
 - **Windows 7:** Clique  e selecione **Dispositivos e Impressoras**.
 - **Windows Vista:** Clique , selecione **Painel de controle** e clique em **Impressora em Hardware e som**.
 - **Windows XP:** Clique em **Iniciar** e selecione **Impressoras e aparelhos de fax**. (Ou abra o **Painel de Controle**, selecione **Impressoras e outros itens de hardware**, se necessário, **Impressoras e aparelhos de fax**.)
2. Clique com o botão direito do mouse no nome do produto e selecione **Preferências de impressão**, depois selecione o nome do produto mais uma vez, se necessário.
3. Clique na guia **Manutenção**.
4. Clique no botão **Velocidade & Evolução**.
5. Clique no botão **Preferências**.
6. Clique na caixa **Ícone de atalho**.
7. Clique em **OK** para fechar as janelas abertas.

Tema principal: [Solução de problemas de impressão a partir de um computador](#)

Ocorre um erro após substituição do cartucho

Caso você veja uma luz ou mensagem de erro depois de substituir um cartucho de tinta, siga estes passos:

1. Remova e reinsira o cartucho de tinta que substituiu, certificando-se de empurrá-lo totalmente para dentro do encaixe.
2. Complete os passos de instalação do cartucho de tinta.

Tema principal: [Solução de problemas de impressão a partir de um computador](#)

Temas relacionados

[Como substituir os cartuchos de tinta](#)

A impressão está lenta

Se a impressão ficar lenta, tente estas soluções:

- Verifique se o seu sistema satisfaz os requisitos do sistema para seu sistema operacional. Se você estiver imprimindo uma imagem de alta resolução, você pode precisar mais do que os requisitos mínimos. Se necessário, aumente a memória do seu sistema.
- Libere espaço no seu disco rígido ou execute um utilitário de desfragmentação para liberar espaço existente.
- Feche todos os programas que você não está usando quando imprimir.
- Se o produto estiver conectado a um hub USB, conecte-o diretamente ao computador ao invés do hub.
- Se a impressão ficar mais lenta depois de imprimir continuamente por um longo tempo, o produto pode ter diminuído a velocidade automaticamente para proteger o mecanismo de impressão contra sobreaquecimento ou danos. Deixe o produto descansar ligado por 30 minutos, em seguida, tente imprimir novamente.

Para impressão mais rápida, selecione as seguintes configurações do software do produto:

- Certifique-se de que a configuração de tipo de papel corresponde ao tipo de papel carregado.
- Ative quaisquer configurações de alta velocidade no software do seu produto.
- Selecione uma configuração de qualidade de impressão mais baixa.
- **Windows:** Clique na guia **Manutenção**, selecione **Velocidade & Evolução** e selecione as seguintes configurações:
 - **Cópias de alta velocidade**
 - **Sempre fazer spool de dados RAW**
 - **Modo de renderização de página**
 - **Imprimir como bitmap**

Tema principal: [Solução de problemas de impressão a partir de um computador](#)

Referências relacionadas

[Requisitos de sistema para Windows](#)

[Requisitos de sistema para Mac](#)

[Configurações de tipo de papel ou mídia](#)

Tarefas relacionadas

[Como selecionar configurações básicas de impressão - Windows](#)

[Como selecionar as configurações básicas de impressão - Mac OS X 10.5/10.6/10.7](#)

[Como selecionar as configurações básicas de impressão - Mac OS X 10.4](#)

Resolução de problemas de layout e conteúdo de página

Verifique estes pontos se você tiver problemas com o layout ou o conteúdo das páginas impressas.

[Imagem aparece invertida](#)

[Muitas cópias são impressas](#)

[Páginas em branco são impressas](#)

[As margens estão incorretas no impresso](#)

[Caracteres incorretos são impressos](#)

[Tamanho ou posição incorreta da imagem](#)

[A impressão está inclinada](#)

Tema principal: [Solução de problemas](#)

Imagem aparece invertida

Se a sua imagem impressa é invertida de forma inesperada, tente estas soluções:

- Desative quaisquer configurações de imagem em espelho ou de inversão no seu aplicativo de impressão.
- Desative a configuração **Espelhar imagem**, **Inverter horizontalmente** ou **Inverter orientação da página** no software da impressora. (Essa opção tem nomes diferentes, dependendo da versão do seu sistema operacional).

Observação: Deixe essas opções ativadas quando você imprimir em EPSON Iron-on Cool Peel Transfer paper, se disponível para seu produto.

Tema principal: [Resolução de problemas de layout e conteúdo de página](#)

Tarefas relacionadas

[Como selecionar as opções de layout de impressão - Windows](#)

[Como selecionar as configurações básicas de impressão - Mac OS X 10.5/10.6/10.7](#)

[Como selecionar as configurações básicas de impressão - Mac OS X 10.4](#)

Muitas cópias são impressas

Certifique-se de que a opção de **Cópias** no seu programa de impressão ou no software da impressora não está configurada para várias cópias.

Tema principal: [Resolução de problemas de layout e conteúdo de página](#)

Páginas em branco são impressas

Se páginas em branco forem impressas inesperadamente, tente estas soluções:

- Certifique-se de que selecionou as configurações de tamanho de papel corretas no programa de impressão e no software da impressora.
- Se houver uma página em branco no documento que deseja imprimir e você não quiser imprimi-la, selecione a opção **Ignorar página em branco** no software da impressora.
- Execute uma verificação dos jatos de impressão para ver se algum dos jatos está entupido. Em seguida, limpe o cabeçote de impressão, se necessário.
- Certifique-se de que seu produto está selecionado no seu programa de impressão.

Tema principal: [Resolução de problemas de layout e conteúdo de página](#)

Conceitos relacionados

[Verificação dos jatos de impressão](#)

[Limpeza do cabeçote de impressão](#)

Tarefas relacionadas

[Como selecionar configurações básicas de impressão - Windows](#)

[Como selecionar as configurações básicas de impressão - Mac OS X 10.5/10.6/10.7](#)

[Como selecionar as configurações de página - Mac OS X 10.4](#)

[Como selecionar as preferências de impressão - Mac OS X 10.5/10.6/10.7](#)

[Como selecionar as preferências de impressão - Mac OS X 10.4](#)

As margens estão incorretas no impresso

Se os impressos tiverem margens incorretas, tente estas soluções:

- Certifique-se de que selecionou as configurações de tamanho de papel corretas no programa de impressão e no software da impressora.
- Certifique-se de que selecionou as margens corretas para o tamanho do papel no programa de impressão.
- Certifique-se de que o papel está posicionado corretamente para a alimentação na impressora.

Você pode usar a opção de visualização no software da impressora para verificar as suas margens antes de imprimir.

Tema principal: [Resolução de problemas de layout e conteúdo de página](#)

Tarefas relacionadas

[Como selecionar configurações básicas de impressão - Windows](#)

[Como selecionar as configurações básicas de impressão - Mac OS X 10.5/10.6/10.7](#)



[Como selecionar as configurações de página - Mac OS X 10.4](#)

Temas relacionados

[Como colocar papel](#)

Caracteres incorretos são impressos

Se aparecerem caracteres incorretos em seus impressos, tente estas soluções antes de imprimir novamente:

- Certifique-se de que quaisquer cabos de interface estejam conectados firmemente em ambas as extremidades.
- No Windows, apague qualquer tarefa de impressão retida no spooler do Windows:
 - **Windows 7:** Clique  e selecione **Dispositivos e Impressoras**. Clique com o botão direito do mouse no nome do produto, selecione **Visualizar impressão**, selecione o nome do produto novamente se necessário, clique com o botão direito do mouse no trabalho de impressão parado, clique em **Cancelar** e clique em **Sim**.
 - **Windows Vista:** Clique  e selecione **Painel de controle**. Clique em **Impressora** em **Hardware e som**, clique com o botão direito do mouse no nome do produto, selecione **Abrir**, clique com o botão direito do mouse no trabalho de impressão parado, clique em **Cancelar** e clique em **Sim**.
 - **Windows XP:** Clique em **Iniciar** e selecione **Impressoras e aparelhos de fax**. (Ou abra o **Painel de Controle**, selecione **Impressoras e outros itens de hardware**, se necessário, e selecione **Impressoras e aparelhos de fax**). Clique com o botão direito do mouse no nome do produto, selecione **Abrir**, clique com o botão direito do mouse no trabalho de impressão parado, clique em **Cancelar** e clique em **Sim**.
- Certifique-se de que seu produto está selecionado no seu programa de impressão.
- Se o produto estiver conectado a um hub USB, conecte-o diretamente ao computador ao invés do hub.

Tema principal: [Resolução de problemas de layout e conteúdo de página](#)

Tamanho ou posição incorreta da imagem

Se a sua imagem impressa é do tamanho errado ou está na posição errada, tente estas soluções:

- Certifique-se de que selecionou as configurações de tamanho de papel e de layout corretas no programa de impressão e no software da impressora.
- Certifique-se de que o papel está posicionado corretamente para a alimentação na impressora.

Você pode usar a opção de visualização no software da impressora para verificar as suas margens antes de imprimir.

Tema principal: [Resolução de problemas de layout e conteúdo de página](#)

Tarefas relacionadas

[Como selecionar configurações básicas de impressão - Windows](#)

[Como selecionar as configurações básicas de impressão - Mac OS X 10.5/10.6/10.7](#)

[Como selecionar as configurações de página - Mac OS X 10.4](#)

[Como selecionar as opções de layout de impressão - Windows](#)

[Como selecionar as opções de layout de impressão - Mac OS X 10.5/10.6/10.7](#)

[Como selecionar as opções de layout de impressão - Mac OS X 10.4](#)

Temas relacionados

[Como colocar papel](#)

A impressão está inclinada

Se os impressos estiverem inclinados, tente estas soluções:

- Deslize a guia da borda até a borda do papel.
- Selecione uma configuração de qualidade de impressão mais alta no software da impressora.
- Alinhe o cabeçote de impressão.

Tema principal: [Resolução de problemas de layout e conteúdo de página](#)

Tarefas relacionadas

[Como selecionar as configurações básicas de impressão - Mac OS X 10.5/10.6/10.7](#)

[Como selecionar configurações avançadas de impressão - Windows](#)

[Como selecionar as configurações básicas de impressão - Mac OS X 10.5/10.6/10.7](#)

[Como selecionar as configurações básicas de impressão - Mac OS X 10.4](#)

Temas relacionados

[Como colocar papel](#)

Resolução de problemas de qualidade de impressão

Verifique estes pontos se tem problemas com a qualidade de impressão, mas a sua imagem parece bem na tela do computador.

[Linhas brancas ou escuras na impressão](#)

[O impresso está borrado ou manchado](#)

[O impresso está fraco ou tem espaços em branco](#)

[O impresso está granulado](#)

[As cores estão incorretas](#)

Tema principal: [Solução de problemas](#)

Linhas brancas ou escuras na impressão

Se você notar linhas brancas ou escuras nos impressos (também chamados de faixas), tente estas soluções antes de reimprimir:

- Limpe o cabeçote de impressão.
- Certifique-se de que a configuração de tipo de papel corresponde ao tipo de papel carregado.
- Certifique-se de que colocou o lado de impressão do papel virado para cima.
- Desative todas as configurações de alta velocidade no software do seu produto.
- Alinhe o cabeçote de impressão.
- Pode ser necessário substituir os cartuchos de tinta.

Tema principal: [Resolução de problemas de qualidade de impressão](#)

Conceitos relacionados

[Limpeza do cabeçote de impressão](#)

[Alinhamento do cabeçote de impressão](#)

Referências relacionadas

[Configurações de tipo de papel ou mídia](#)

Tarefas relacionadas

[Como selecionar configurações avançadas de impressão - Windows](#)

[Como selecionar as preferências de impressão - Mac OS X 10.5/10.6/10.7](#)

[Como selecionar as preferências de impressão - Mac OS X 10.4](#)

Temas relacionados

[Como substituir os cartuchos de tinta](#)

O impresso está borrado ou manchado

Se os impressos estiverem borrados ou manchados, tente estas soluções:

- Certifique-se de que o papel não está úmido, ondulado, velho, ou carregado com a face imprimível virada para baixo no alimentador (o lado a imprimir deve ficar virado para cima).
- Use uma folha de suporte com papel especial ou coloque uma folha de papel especial de cada vez.
- Certifique-se de que o papel atende às especificações para o produto.
- Use papéis EPSON para garantir a saturação adequada e absorção de tintas EPSON genuínas.
- Certifique-se de que a configuração de tipo de papel no software do produto corresponde ao tipo de papel carregado.
- Retire cada folha da bandeja de saída, conforme forem sendo impressas.
- Evite manipular os impressos em papel brilhante imediatamente após a impressão para permitir que a tinta seque.
- Desative todas as configurações de alta velocidade no software do seu produto.
- Se você imprimir nos dois lados de uma folha de papel, podem aparecer manchas no verso das imagens muito saturadas ou escuras. Se um dos lados da folha tiver uma imagem mais clara ou texto, imprima aquele lado primeiro.
- Limpe o cabeçote de impressão.
- Alinhe o cabeçote de impressão.
- Limpe o caminho do papel.

Observação: O produto não funcionará corretamente se estiver inclinado. Coloque-o sobre uma superfície plana e estável, que se estenda além da base do produto em todas as direções.

Tema principal: [Resolução de problemas de qualidade de impressão](#)

Conceitos relacionados

[Limpeza do cabeçote de impressão](#)

[Alinhamento do cabeçote de impressão](#)

Referências relacionadas

[Papéis EPSON disponíveis](#)

[Especificações do papel](#)

Tarefas relacionadas

[Como selecionar configurações básicas de impressão - Windows](#)

[Como selecionar configurações avançadas de impressão - Windows](#)
[Como selecionar as configurações básicas de impressão - Mac OS X 10.5/10.6/10.7](#)
[Como selecionar as configurações básicas de impressão - Mac OS X 10.4](#)
[Como selecionar as preferências de impressão - Mac OS X 10.5/10.6/10.7](#)
[Como selecionar as preferências de impressão - Mac OS X 10.4](#)
[Como limpar o caminho do papel](#)

Temas relacionados

[Como colocar papel](#)

O impresso está fraco ou tem espaços em branco

Se os impressos estiverem fracos ou tiverem espaços em branco, tente estas soluções:

- Limpe o cabeçote de impressão.
- Os cartuchos de tinta podem estar velhos ou ter pouca tinta, e pode ser necessário substituí-los.
- Certifique-se de que a configuração de tipo de papel corresponde ao tipo de papel colocado.
- Certifique-se de que o papel não está úmido, ondulado, velho, ou colocado com a face imprimível virada para baixo no alimentador (o lado a imprimir deve ficar virado para cima).
- Alinhe o cabeçote de impressão.
- Limpe o caminho do papel.

Tema principal: [Resolução de problemas de qualidade de impressão](#)

Conceitos relacionados

[Limpeza do cabeçote de impressão](#)

Tarefas relacionadas

[Como selecionar configurações básicas de impressão - Windows](#)
[Como selecionar as configurações básicas de impressão - Mac OS X 10.5/10.6/10.7](#)
[Como selecionar as configurações básicas de impressão - Mac OS X 10.4](#)
[Como limpar o caminho do papel](#)

Temas relacionados

[Como substituir os cartuchos de tinta](#)
[Como colocar papel](#)

O impresso está granulado

Se os impressos estiverem granulados, tente estas soluções:

- Certifique-se de que colocou o lado de impressão do papel virado para cima no alimentador de folhas.
- Selecione uma qualidade de impressão mais alta e desative todas as configurações de alta velocidade no software do seu produto.
- Limpe o cabeçote de impressão.
- Alinhe o cabeçote de impressão.
- Você pode ter que aumentar a resolução da imagem ou imprimir um tamanho menor; consulte a documentação do software.

Tema principal: [Resolução de problemas de qualidade de impressão](#)

Conceitos relacionados

[Alinhamento do cabeçote de impressão](#)

Tarefas relacionadas

[Como selecionar configurações avançadas de impressão - Windows](#)

[Como selecionar as configurações básicas de impressão - Mac OS X 10.5/10.6/10.7](#)

[Como selecionar as configurações básicas de impressão - Mac OS X 10.4](#)

[Como selecionar as preferências de impressão - Mac OS X 10.5/10.6/10.7](#)

[Como selecionar as preferências de impressão - Mac OS X 10.4](#)

Temas relacionados

[Como colocar papel](#)

As cores estão incorretas

Se os impressos tiverem cores incorretas, tente estas soluções:

- Certifique-se de que a configuração **Preto/Tons de cinza** ou **Escala de cinzento** não está selecionada no software da impressora.
- Execute uma verificação dos jatos de impressão para ver se algum dos jatos está entupido. Em seguida, limpe o cabeçote de impressão, se necessário.
- Os cartuchos de tinta podem estar velhos ou ter pouca tinta e pode ser necessário substituí-los.
- As cores impressas nunca poderão corresponder exatamente às cores na tela. No entanto, você pode usar um sistema de gerenciamento de cores para chegar o mais perto possível. Tente usar as opções de gerenciamento de cores no software da impressora.

- Para obter os melhores resultados, use tinta e papéis originais EPSON.

Tema principal: [Resolução de problemas de qualidade de impressão](#)

Conceitos relacionados

[Limpeza do cabeçote de impressão](#)

Referências relacionadas

[Papéis EPSON disponíveis](#)

Tarefas relacionadas

[Como selecionar configurações avançadas de impressão - Windows](#)

[Como fazer o gerenciamento de cores - Mac OS X 10.5/10.6/10.7](#)

[Como fazer o gerenciamento de cores - Mac OS X 10.4](#)

Temas relacionados

[Como substituir os cartuchos de tinta](#)

Quando desinstalar o software do produto

Se tiver um problema que exija que desinstale e reinstale o software, siga as instruções para o seu sistema operacional.

[Como desinstalar o software do produto - Windows](#)

[Como desinstalar o software do produto - Mac OS X](#)

Tema principal: [Solução de problemas](#)

Como desinstalar o software do produto - Windows

Você pode desinstalar e reinstalar o software da impressora para resolver certos problemas.

1. Desligue o produto.
2. Desconecte os cabos de interface.
3. Clique  ou clique em **Iniciar** e selecione **Programas** ou **Todos os Programas**.
4. Selecione **EPSON**, selecione o produto, clique em **Desinstalar software de impressora EPSON**.

Observação: Caso veja a janela de **Controle de Conta do Usuário**, clique em **Sim** ou **Continuar**.

5. Na próxima janela, selecione seu produto e clique em **OK**. Depois siga as instruções na tela para desinstalar o software e utilitários da sua impressora.

6. Reinicie o computador, em seguida, consulte o poster *Guia de instalação* para reinstalar o software.

Observação: Se reinstalar o software do produto não resolve o problema, entre em contato com a Epson.

Tema principal: [Quando desinstalar o software do produto](#)

Como desinstalar o software do produto - Mac OS X

Na maioria dos casos, você não precisa desinstalar o software do produto antes de voltar a reinstalá-lo. No entanto, você pode baixar o utilitário Centro de desinstalação no site de suporte da Epson para desinstalar o software do produto, conforme descrito aqui.

Observação: Se reinstalar o software do produto não resolver o problema, entre em contato com a Epson.

1. Para baixar o utilitário Uninstall Center de desinstalação, visite o site de download da Epson no endereço global.latin.epson.com/Suporte.
2. Siga as instruções na tela para instalar o Uninstall Center.
3. Feche todas as aplicações que estão rodando no seu Mac.
4. Selecione a caixa de seleção para cada programa de software que deseja desinstalar.
5. Clique em **Desinstalar**.
6. Siga as instruções na tela para desinstalar o software.
7. Para reinstalar o software do produto, consulte o pôster *Guia de instalação*.

Observação: Se você desinstalar o driver da impressora e o nome do produto permanecer na janela Impressão e fax ou Impressão e digitalização, selecione o nome do produto e clique no ícone -(remover) para removê-lo.

Tema principal: [Quando desinstalar o software do produto](#)

Onde obter ajuda

Se você precisar de ajuda adicional com o seu produto EPSON, entre em contato com a Epson.

A Epson oferece estes serviços de suporte técnico:

Suporte pela Internet

Visite o site de suporte no endereço global.latin.epson.com/Suporte para obter soluções para problemas comuns. É possível fazer o download de utilitários e documentação, consultar as perguntas frequentes e soluções de problemas ou enviar um e-mail para a Epson com suas perguntas.

Converse com um representante de suporte

Antes de ligar para o suporte da Epson, tenha em mãos as seguintes informações:

- Nome do produto
- Número de série do produto (localizado na etiqueta do produto)
- Comprovante de compra (nota da loja) e data da compra
- Configuração do computador
- Descrição do problema

E ligue para:

País	Telefone
Argentina	(54 11) 5167-0300
Bolívia*	800-100-116
Brasil	0800-880-0094
Chile	(56 2) 484-3400
Colômbia	(57 1) 523-5000
Costa Rica	800-377-6627
Equador*	1-800-000-044
El Salvador*	800-6570
Guatemala*	1-800-835-0358
Honduras**	800-0122 Código: 8320
México	Cidade do México: (52 55) 1323-2052 Outras cidades: 01-800-087-1080
Nicarágua*	00-1-800-226-0368

País	Telefone
Panamá*	00-800-052-1376
Perú	Lima: (51 1) 418-0210 Outras cidades: 0800-10126
República Dominicana*	1-888-760-0068
Uruguai	00040-5210067
Venezuela	(58 212) 240-1111

*Entre em contato com a companhia telefônica local para chamar este número gratuito de um celular.

** Disque os primeiros 7 dígitos, aguarde uma mensagem, em seguida, digite o código.

Tarifas de longa distância ou outras taxas podem ser cobradas. Se o seu país não aparece na lista, entre em contato com o escritório de vendas no país mais próximo.

Compra de suprimentos e acessórios

Você também pode comprar tinta e papel genuínos EPSON através de um revendedor autorizado. Para encontrar o revendedor mais próximo, visite o site global.latin.epson.com/br ou ligue para o escritório de vendas da Epson mais próximo.

Tema principal: [Solução de problemas](#)

Especificações técnicas

Estas seções listam as especificações técnicas do seu produto.

[Requisitos de sistema para Windows](#)

[Requisitos de sistema para Mac](#)

[Especificações de impressão](#)

[Especificações do papel](#)

[Especificações de área imprimível](#)

[Especificações do cartucho de tinta](#)

[Especificações de dimensão](#)

[Especificações elétricas](#)

[Especificações ambientais](#)

[Especificações de interface](#)

[Especificações de interface de rede](#)

[Especificações de aprovações e segurança](#)

Requisitos de sistema para Windows

Para utilizar o seu produto e seu software, seu computador deve usar um dos seguintes sistemas operacionais:

- Microsoft Windows 7
- Windows Vista
- Windows XP Professional x64 Edition
- Windows XP SP1 ou superior

Observação: Visite o site de suporte da Epson no endereço global.latin.epson.com/Suporte para o mais recente em termos de compatibilidade e drivers para o seu produto.

Tema principal: [Especificações técnicas](#)

Requisitos de sistema para Mac

Para utilizar o seu produto e seu software, seu computador Mac deve usar um dos seguintes sistemas operacionais:

- Mac OS X 10.4.11
- Mac OS X 10.5.8
- Mac OS X 10.6.x
- Mac OS X 10.7.x

Observação: Visite o site de suporte da Epson no endereço global.latin.epson.com/Suporte para o mais recente em termos de compatibilidade e drivers para o seu produto.

Tema principal: [Especificações técnicas](#)

Especificações de impressão

Caminho do papel	Alimentador de papel, entrada superior
Capacidade do alimentador de papel	Aproximadamente 100 folhas a 20 lb (75 g/m ²)

Tema principal: [Especificações técnicas](#)

Especificações do papel

Utilize papel em condições normais:

- Temperatura: 15 a 25 °C (59 a 77° F)
- Umidade: 40 a 60% de umidade relativa

Observação: Como a qualidade de qualquer marca ou tipo de papel pode ser alterada pelo fabricante a qualquer momento, a Epson não pode garantir a qualidade de qualquer marca ou tipo de papel que não seja da Epson. Sempre teste uma amostra de papel antes de comprar grandes quantidades ou de imprimir trabalhos extensos.

Folhas avulsas

Tamanho	A4 (210 × 297 mm [8,3 × 11,7 pol.]) A6 (105 × 148 mm [4,1 × 5,8 pol.]) Carta (8,5 x 11 pol. [216 × 279 mm]) Ofício (216 × 357 mm [8,5 x 14 pol.]) 4 × 6 pol. (102 × 152 mm) 5 × 7 pol. (127 × 178 mm) 8 × 10 pol. (203 × 254 mm) 3,5 x 5 pol. (89 × 127 mm) 16:9 wide (4 × 7.1 inches [102 × 434 mm]) Meia carta (5,5 × 8,5 pol. [140 × 279 mm]) 11 × 14 pol. (279 × 356 mm) 11 × 17 pol. (279 × 432 mm) 11,7 × 16,5 pol. (297 × 420 mm) 12 × 12 pol. (305 × 305 mm) 13 × 19 pol. (330 × 483 mm)
Tipos de papel	Papel comum e papel distribuído pela Epson
Espessura	0,08 a 0,11 mm (0,003 a 0,004 polegadas)
Gramatura	64 g/m ² (17 lb) a 90 g/m ² (24 lb)
Envelopes	
Tamanho	No. 10 (105 × 241 mm [4,1 × 9,5 pol.])
Tipos de papel	Papel comum
Gramatura	75 g/m ² (20 lb) a 90 g/m ² (24 lb)

Tema principal: [Especificações técnicas](#)

Especificações de área imprimível

Observação: Quando imprimir sem margens, a qualidade pode diminuir na área de impressão expandida.

Folhas avulsas

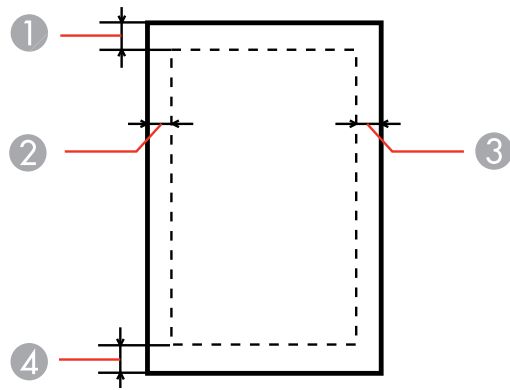

- 1 Superior: mínimo de 3 mm (0,12 polegadas)
- 2 Esquerda: mínimo de 3 mm (0,12 polegadas)
- 3 Direita: mínimo de 3 mm (0,12 polegadas)
- 4 Inferior: mínimo de 3 mm (0,12 polegadas)

Envelopes

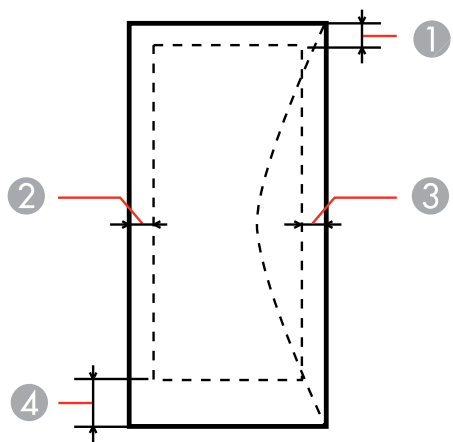

- 1 Esquerda: mínimo de 3 mm (0,12 polegadas)
- 2 Inferior: mínimo de 5 mm (0,20 polegadas)
- 3 Superior: mínimo de 5 mm (0,20 polegadas)
- 4 Direita: mínimo de 20 mm (0,78 polegadas)

CD/DVDs

CD/DVDs de 12 cm

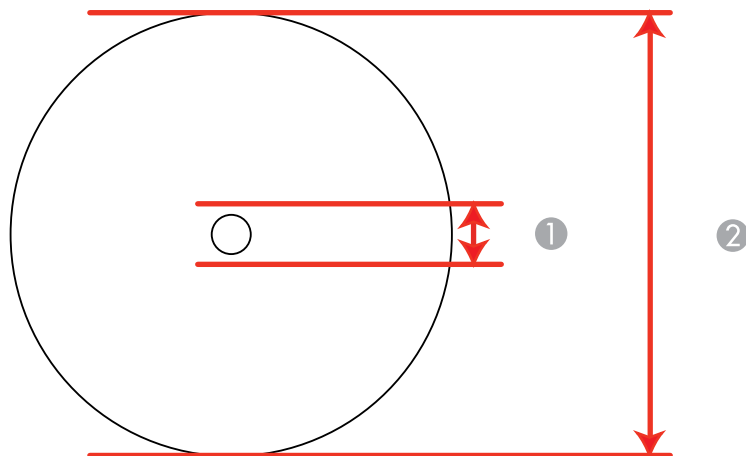

- 1 Margem interna mínima de 21 mm (0,8 polegadas)
- 2 Margem exterior máxima de 120 mm (4,7 polegadas)

CD/DVDs de 8 cm

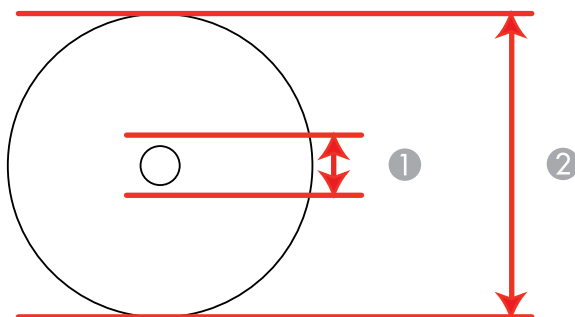

- 1 Margem interna mínima de 21 mm (0,8 polegadas)
- 2 Margem exterior máxima de 80 mm (3,2 polegadas)

Observação: Evite imprimir nas áreas de plástico transparente dos discos para evitar sujar o disco com a tinta.

Tema principal: [Especificações técnicas](#)

Especificações do cartucho de tinta

Observação: Recomendamos que use cartuchos originais EPSON e não os recarregue. O uso de outros produtos pode afetar a qualidade de impressão e resultar em danos à impressora.

A impressora vem com cartuchos cheios e parte da tinta deste primeiro conjunto de cartuchos é usada para preparar a impressora. Os rendimentos podem variar consideravelmente dependendo das imagens impressas, configurações de impressão, tipo de papel, frequência de uso e temperatura. Para manter a qualidade de impressão, uma quantidade variável de tinta permanece no cartucho após ser indicado que precisa "substituir o cartucho".

Cor	Preto, ciano, magenta, amarelo, ciano claro, magenta claro
Vida útil do cartucho	Embalagem aberta: 6 meses Embalagem fechada: não usar se a data de validade estiver vencida
Temperatura	Armazenamento: -20 a 40 °C (-4 a 104 °F) 1 mês a 40 °C (104 °F) A tinta congela a -16 °C (3,2 °F) A tinta descongela e pode ser usada após 3 horas a 25 °C (77 °F)

Observação: Para obter melhores resultados de impressão, use um cartucho dentro de 6 meses da abertura da embalagem.

Observação: Este produto foi originalmente concebido para trabalhar com cartuchos de tinta originais EPSON. O produto pode não funcionar corretamente se você usar outros tipos de cartuchos ou se você usar cartuchos recarregados.

Tema principal: [Especificações técnicas](#)

Especificações de dimensão

Altura	Armazenada: 215 mm (8,5 pol.) Imprimindo: 415 mm (16,3 pol.)
---------------	---

Largura	Armazenada: 616 mm (24,3 pol.) Imprimindo: 616 mm (24,3 pol.)
Profundidade	Armazenada: 322 mm (12,7 pol.) Imprimindo: 798 mm (31,4 pol.)
Peso	11,8 kg (26 lb)
(Sem cartuchos de tinta, cabo de alimentação e a bandeja de CD/DVD)	

Tema principal: [Especificações técnicas](#)

Especificações elétricas

Classificação da alimentação	100 a 120 V 220 a 240 V
Voltagem de entrada	Modelo 100 a 120 V: 90 a 132 V Modelo 220 a 240 V: 198 a 264 V
Frequência nominal	50/60 Hz
Frequência de entrada	49,5/60,5 Hz
Corrente nominal	Modelo 100 a 120 V: 0,6 A Modelo 220 a 240 V: 0,3 A
Consumo de energia (Modelo 100 a 120 V)	Impressão: Aprox. 18,0 W (ISO/IEC24712) Modo Pronto: Aprox. 7,0 W Modo de espera: Aprox. 3,3 W Modo desligado: Aprox. 0,2 W
Consumo de energia (Modelo 200 a 240 V)	Impressão: Aprox. 18,0 W (ISO/IEC24712) Modo Pronto: Aprox. 7,0 W Modo de espera: Aprox. 3,5 W Modo desligado: Aprox. 0,4 W

Tema principal: [Especificações técnicas](#)

Especificações ambientais

Temperatura	Em funcionamento: 10 a 35 °C (50 a 95 °F) Armazenamento: -20 a 40 °C (-4 a 104 ° F) 1 mês a 40 °C (104 °F)
Umidade (sem condensação)	Em funcionamento: 20 a 80% de umidade relativa Armazenamento: 5 a 85% de umidade relativa

Tema principal: [Especificações técnicas](#)

Especificações de interface

Tipo de Interface	USB de alta velocidade (classe de dispositivos para computadores) USB de alta velocidade (para dispositivos compatíveis com PictBridge)
--------------------------	--

Observação: Epson não pode garantir o funcionamento de dispositivos conectados externamente.

Tema principal: [Especificações técnicas](#)

Especificações de interface de rede

Padrão LAN sem fio	IEEE 802.11 b/g/n
Segurança sem fio	Compatível com WPA-PSK (TKIP/AES) WPA WEP (64/128 bit)
Banda de frequência	2,4 GHz
Modo de comunicação	Modo de Infra-estrutura Modo ad hoc

Observação: Padrão LAN sem fio em conformidade com IEEE 802.11 b/g ou IEEE 802.11 b/g/n, dependendo do local de compra.

Tema principal: [Especificações técnicas](#)

Especificações de aprovações e segurança

Estados Unidos

Segurança: UL60950-1

EMC: FCC Parte 15 Subparte B Classe B

Canadá

Segurança: CAN/CSA C22.2 No. 60950-1

EMC: CAN/CSA-CEI/IEC CISPR 22 Classe B

Tema principal: [Especificações técnicas](#)

Avisos

Veja estas seções para observações importantes sobre o seu produto.

[Instruções de descarte do produto](#)

[Reciclagem](#)

[FCC Compliance Statement](#)

[Software Notices](#)

[Marcas registradas](#)

[Avisos sobre direitos autorais](#)

Instruções de descarte do produto

Este equipamento não pode ser descartado em lixo comum domiciliar. Quando for descartá-lo, favor encaminhá-lo a um Centro de Serviço Autorizado (CSA) da sua conveniência. Para encontrar seu CSA mais próximo, consulte a garantia do equipamento na documentação do produto na seção dos Centros de Serviços Autorizados, ou a página global.latin.epson.com/br e clique no link para **Suporte técnico**.

Tema principal: [Avisos](#)

Reciclagem

A Epson preocupa-se com o meio ambiente e sabe que o planejamento para o futuro requer um forte compromisso ambiental. Para isso, nos empenhamos em criar produtos inovadores que são confiáveis, eficientes e recicláveis. Produtos melhores utilizando menos recursos naturais para ajudar a garantir um futuro melhor para todos.

As embalagens deste produto – papelão, plástico, isopor e espuma – são recicláveis e podem ser entregues a cooperativas de reciclagem, postos de recolhimento de resíduos ou empresas recicladoras, para que se promova a destinação ambientalmente adequada das embalagens.

Os materiais que compõem o produto – plásticos, metais, vidro, placa eletrônica, cartucho e lâmpada – também são recicláveis. O produto não deve ser desmontado, mas sim, encaminhado para os Centros de Serviços Autorizados que o darão o destino ambientalmente adequado. Consulte o nosso site global.latin.epson.com/br, para uma lista de Centros de Serviço Autorizados.

Cuidado: A Epson alerta os consumidores que o descarte inadequado de embalagens e produtos pode prejudicar o meio ambiente.

Os Centros de Serviços Autorizados podem receber equipamentos da marca EPSON para destinação ambientalmente adequada.

Conheça melhor nossas ações ambientais e o Programa de Coleta de Cartuchos (www2.epson.com.br/coleta) em nosso site.

Tema principal: [Avisos](#)

FCC Compliance Statement

For United States Users

This equipment has been tested and found to comply with the limits for a Class B digital device, pursuant to Part 15 of the FCC Rules. These limits are designed to provide reasonable protection against harmful interference in a residential installation. This equipment generates, uses, and can radiate radio frequency energy and, if not installed and used in accordance with the instructions, may cause harmful interference to radio or television reception. However, there is no guarantee that interference will not occur in a particular installation. If this equipment does cause interference to radio and television reception, which can be determined by turning the equipment off and on, the user is encouraged to try to correct the interference by one or more of the following measures:

- Reorient or relocate the receiving antenna.
- Increase the separation between the equipment and receiver.
- Connect the equipment into an outlet on a circuit different from that to which the receiver is connected.
- Consult the dealer or an experienced radio/TV technician for help.

WARNING

The connection of a non-shielded equipment interface cable to this equipment will invalidate the FCC Certification or Declaration of this device and may cause interference levels which exceed the limits established by the FCC for this equipment. It is the responsibility of the user to obtain and use a shielded equipment interface cable with this device. If this equipment has more than one interface connector, do not leave cables connected to unused interfaces. Changes or modifications not expressly approved by the manufacturer could void the user's authority to operate the equipment.

For Canadian Users

This Class B digital apparatus meets all requirements of the Canadian Interference-Causing Equipment Regulations.

Cet appareil numérique de la classe B respecte toutes les exigences du Règlement sur le matériel brouilleur du Canada.

Tema principal: [Avisos](#)

Software Notices

OPEN SOURCE SOFTWARE LICENSE

1. This printer product includes open source software programs listed in Section 6) according to the license terms of each open source software program.
2. We provide the source code of the GPL Programs, LGPL Programs and Apple Public Source License Programs (each is defined in Section 6) until five (5) years after the discontinuation of same model of this printer product. If you desire to receive the source code above, please contact Epson customer support for your region. You shall comply with the license terms of each open source software program.
3. The open source software programs are WITHOUT ANY WARRANTY; without even the implied warranty of MERCHANTABILITY AND FITNESS FOR A PARTICULAR PURPOSE. See the license agreements of each open source software program for more details, which are described in OSS.pdf on your Printer Software CD.
4. OpenSSL toolkit
This printer product includes software developed by the OpenSSL project for use in the OpenSSL Toolkit (<http://www.openssl.org/>).
This product includes cryptographic software written by Eric Young (eay@cryptsoft.com).
5. The license terms of each open source software program are described in OSS.pdf on your Printer Software CD.
6. The list of open source software programs which this printer product includes are as follows.

GNU GPL

This printer product includes the open source software programs which apply the GNU General Public License Version 2 or later version ("GPL Programs").

The list of GPL Programs:

busybox_1.7.2

coreutils_5.2.1

debiantools_2.6.2

dpkg_1.10.18

hostname_2.10

ifupdown_0.6.4

inetutils-ftp_1.4.2

initscripts_2.85
libc6_2.3.6
libgcc1_4.1.1
login_4.0.3
module-init-tools-1.60.9
net-tools_1.60
netbase_4.14
procps_3.1.14
sysvinit-2.85
telnetd_0.17.21
udhcp 0.9.8cvs20050124-5
util-linux-2.12
usb8786

GNU LGPL

This printer product includes the open source software programs which apply the GNU Lesser General Public License Version 2 or later version ("LGPL Programs").

The list of LGPL Programs:

inetutils-ftp_1.4.2
libc6_2.3.6
procps_3.1.14
sysvinit-2.85
zeroconf 0.6.1-1
iksemel 1.4

Apple Public Source License

This printer product includes the open source software programs which apply the Apple Public Source License Version 1.2 or its latest version ("Apple Public Source License Programs").

Apple Public Source License Programs:

Bonjour

Net-SNMP license

This printer product includes the open source software program "Net-SNMP" which applies the terms and conditions provided by owner of the copyright to the "Net-SNMP".

OpenSSL License/Original SSLeay License

This printer product includes the open source software program "OpenSSL toolkit" which applies the license terms of OpenSSL License and Original SSLeay License.

BSD License (Berkeley Software Distribution License)

This printer product includes the open source software programs which apply the Berkeley Software Distribution License ("BSD Programs").

The list of BSD Programs:

busybox_1.7.2

coreutils_5.2.1

ftp_0.17

libc6_2.3.6

inetutils-ftpd_1.4.2

linux-ftpd-0.17

module-init-tools-1.60.9

netkit-inetd_0.10

netkit-ping_0.10

portmap_5-2.1

util-linux-2.12

Sun RPC License

This printer product includes the open source software programs which apply the Sun RPC License ("Sun RPC Programs").

The list of Sun RPC Programs:

libc6_2.3.6

netkit-inetd_0.10

netkit-ping_0.10

portmap_5-2.1

glibc license

This printer product includes the open source software program "glibc" which applies the terms and conditions provided by owner of the copyright to the "glibc".

The list of "glibc" Programs:

libc6_2.3.6

TCP Wrappers license

This printer product includes the open source software program "TCP Wrappers" which applies the terms and conditions provided by owner of the copyright to the "TCP Wrappers".

"TCP Wrappers" Program:

libwrap0_7.6

libncurses license

This printer product includes the open source software program "libncurses" which applies the terms and conditions provided by owner of the copyright to the "libncurses".

"libncurses" Program:

libncurses5_5

busybox license

This printer product includes the open source software program "busybox" which applies the terms and conditions provided by owner of the copyright to the "busybox".

"busybox" Program:

busybox_1.7.2

debianutils license

This printer product includes the open source software program "debianutils" which applies the terms and conditions provided by owner of the copyright to the "debianutils".

"debianutils" Program:

debianutils_2.6.2

shadow license

This printer product includes the open source software program "shadow" which applies the terms and conditions provided by owner of the copyright to the "shadow".

"shadow " Program:

login_4.0.3

telnetd license

This printer product includes the open source software program "telnetd" which applies the terms and conditions provided by owner of the copyright to the "telnetd".

"telnetd" Program:

telnetd_0.17.21

telnetd license

This printer product includes the open source software program "telnetd" which applies the terms and conditions provided by owner of the copyright to the "telnetd".

"telnetd" Program:

telnetd_0.17.21

ARC4 license

This printer product includes the open source software program "ARC4" which applies the terms and conditions provided by owner of the copyright to the "ARC4".

"ARC4" Program:

ARC4

SHA1 license

This printer product includes the open source software program "SHA1" which applies the terms and conditions provided by owner of the copyright to the "AES".

"SHA1" Program:

SHA1

Tema principal: [Avisos](#)

Marcas registradas

EPSON® e EPSON Stylus® são marcas registradas e EPSON Exceed Your Vision é uma logomarca registrada da Seiko Epson Corporation.

Aviso geral: Outros nomes de produtos são usados neste manual somente para fins de identificação e podem ser marcas comerciais de seus respectivos proprietários. A Epson renuncia a todo e qualquer direito sobre essas marcas.



Tema principal: [Avisos](#)

Avisos sobre direitos autorais

Todos os direitos reservados. Nenhuma parte desta publicação pode ser reproduzida, armazenada em sistemas de recuperação ou transmitida de alguma forma ou meio eletrônico, mecânico, fotocópia, gravação ou qualquer outro sem a autorização prévia por escrito da Seiko Epson Corporation. As informações aqui contidas devem ser usadas apenas com este produto EPSON. A Epson não se responsabiliza pela aplicação das informações aqui contidas a outros produtos.

Nem a Seiko Epson Corporation nem suas subsidiárias serão responsáveis perante o comprador do produto ou terceiros por danos, perdas, encargos ou despesas incorridos pelo comprador ou terceiros, em consequência de: acidentes, uso indevido ou abuso deste produto; consertos ou modificações e alterações não autorizadas ou (exceto nos EUA) o não-cumprimento das instruções de uso e manutenção da Seiko Epson Corporation.

A Seiko Epson Corporation isenta-se da responsabilidade por danos ou problemas decorrentes da utilização de qualquer produto opcional ou suprimentos que não possuam a designação "produtos originais EPSON" ou "produtos EPSON aprovados" por parte da Seiko Epson Corporation.

A Seiko Epson Corporation não se responsabiliza por quaisquer danos decorrentes de interferência eletromagnética, que ocorre a partir da utilização de quaisquer cabos de interface não reconhecidos como produtos EPSON aprovados pela Seiko Epson Corporation.

Estas informações estão sujeitas a alteração sem aviso prévio.

[Uma nota sobre a utilização responsável de materiais protegidos por direitos autorais](#)

[Atraso padrão para gerenciamento de energia para produtos EPSON](#)

[Atribuição de direitos autorais](#)

Tema principal: [Avisos](#)

Uma nota sobre a utilização responsável de materiais protegidos por direitos autorais

A Epson incentiva cada usuário a ser responsável e respeitar as leis de direitos autorais ao usar qualquer produto EPSON. Embora as leis de alguns países permitam a cópia limitada ou reutilização de material protegido por direitos autorais, em determinadas circunstâncias, essas circunstâncias podem não ser tão ampla como alguns supõem. Contacte o seu assessor jurídico para esclarecer qualquer dúvida sobre a lei de direitos autorais.

Tema principal: [Avisos sobre direitos autorais](#)

Atraso padrão para gerenciamento de energia para produtos EPSON

Esse produto entra em modo de suspensão após um período de desuso. O intervalo de tempo foi definido na fábrica para garantir que o produto atende às normas Energy Star de eficiência energética, e não podem ser modificados pelo consumidor.

Tema principal: [Avisos sobre direitos autorais](#)

Atribuição de direitos autorais

© 2011 Epson America, Inc.

12/11

CPD-35571

Tema principal: [Avisos sobre direitos autorais](#)